2 April 2022
zugestellt durch Post.at

Gemeindezeitung

Marktgemeinde Schwertberg

Amtliche Mitteilung für unsere Gemeinde | Erscheinungsort & Verlagspostamt 4311 Schwertberg

Überwältigende Hilfsbereitschaft in Schwertberg

Die SchwertbergerInnen helfen den Menschen in Not aus der Ukrainie, wo es ihnen möglich ist.

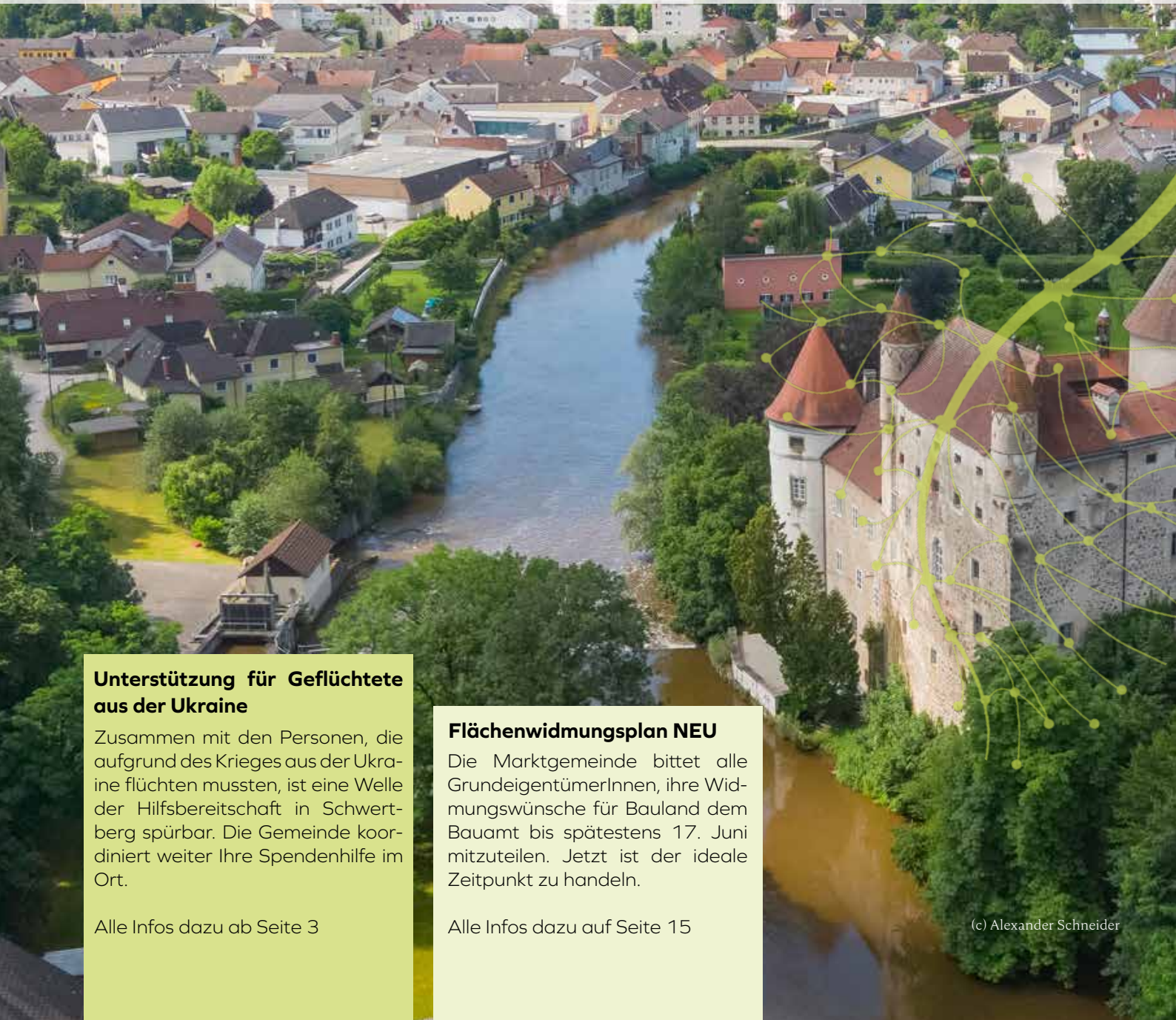

(c) Alexander Schneider

Unterstützung für Geflüchtete aus der Ukraine

Zusammen mit den Personen, die aufgrund des Krieges aus der Ukraine flüchten mussten, ist eine Welle der Hilfsbereitschaft in Schwertberg spürbar. Die Gemeinde koordiniert weiter Ihre Spendenhilfe im Ort.

Alle Infos dazu ab Seite 3

Flächenwidmungsplan NEU

Die Marktgemeinde bittet alle GrundeigentümerInnen, ihre Widmungswünsche für Bauland dem Bauamt bis spätestens 17. Juni mitzuteilen. Jetzt ist der ideale Zeitpunkt zu handeln.

Alle Infos dazu auf Seite 15

Liebe Schwertbergerinnen und Schwertberger

© Katharina Lacko

Eine große Herausforderung jagt die andere – so wurde die letzten Coronawelle von der ukrainischen Flüchtlingshilfe abgelöst.

Coronafälle endlich wieder überschaubar

Ich bin erleichtert, dass wir alle Aufgaben bislang so gut bewältigen konnten. Denn im Februar und März verzeichnete Schwertberg stets über 200 Corona-Fälle und am Höhepunkt sogar bis zu 300 Covid-Infizierte. Da auch Gemeindebedienstete und Gemeinderäte betroffen waren, mussten wir, so wie alle anderen Betriebe, unsere Personalausfälle kompensieren. Es gelang in dieser prekären Zeit nicht nur all unsere Dienstleistungen als Gemeinde aufrecht zu erhalten, sondern sogar neue Aufgaben zu übernehmen – wie zB. rund 20.000 Gratis-Tests an unsere BürgerInnen zu verteilen. Für diesen Einsatz unter schwierigsten Arbeitsbedingungen möchte ich mich daher bei all meinen MitarbeiterInnen sehr herzlich bedanken. Sie sind für einander eingesprungen und haben auch Arbeiten abseits ihres Dienstplanes verrichtet. Dafür zolle ich allen Respekt und Anerkennung!

Enorme Hilfsbereitschaft

Wie die Schwertberger Bevölkerung und Vereine bislang unseren rund 30 ukrainischen Flüchtlinge beistanden, ist ebenfalls überwältigend. Daher meine große Dankbarkeit auch jenen Personen, die den Flüchtlingen Quartiere zur Verfügung stellten oder Sach- und Geldspenden überbrachten. Die Gemeinde adaptierte einen leerstehenden Trakt im Seniorenheim und lud Anfang April zu einem Willkommensabend. Einige UkrainerInnen leben schon seit Jahren in Schwertberg. Sie halfen tatkräftig mit, ihre Landsleute zu unterstützen, zu dolmetschen oder Deutschkurse abzuhalten. Ich habe veranlasst, dass alle gut miteinander vernetzt wurden und die Fäden in der Gemeinde zusammenlaufen. Sobald etwas benötigt wird, organisieren wir, dass die Anliegen rasch umgesetzt werden. Wir koordinieren auch weiterhin Ihre Spendenhilfe in Schwertberg.

Unsere Baustellen

sind voll angelaufen. Die Fertigstellung der Bachstraße und des neuen Bauhofes bis spätestens Beginn der Sommerferien haben oberste Priorität. Beim L- Steinbachplatz vis-a-vis des Roten Kreuzes haben wir einen neuen öffentlichen Parkplatz errichtet und den Kreuzungsbereich beim Südring erweitert. Auch der Bau des neuen Hochbehälters Lina läuft auf Hochtouren. Der felsige Untergrund machte Sprengungen und spezielle Bohrungen notwendig. Die Sanierung der Friedhofstraße beginnt in der 2. Jahreshälfte.

Ausbau der Sonnenenergie

Ende Februar wurde am neuen Caritas-Kindergarten eine 40 kWp Photovoltaik-Anlage errichtet. Der Gemeinderat entschied aufgrund der aktuellen Ereignisse (Ukraine, steigende Energiepreise) auch die PV-Anlage des neuen Bauhofes von 15 auf 66 kWp zu erhöhen. Außerdem wurde einstimmig der Grundsatzbeschluss zur Gründung von Energiegemeinschaften in Schwertberg gefasst. Derzeit werden alle Grundlagen geschaffen und im Laufe des Jahres die Bevölkerung mit Infoabenden über die Möglichkeiten (Sonnenstrom in unserer Gemeinde einzuspeisen bzw. zu beziehen) informiert.

Gemeindeklausur zu aktuellen Zukunftsthemen

Als Bürgermeister ist es mir ein besonderes Anliegen, generell alle großen Zukunftsthemen parteiübergreifend und mit möglichst großer Einigkeit zu lösen. Am 1. April lud ich den erweiterten Gemeindevorstand mit den Fraktionsobleuten aller Parteien zu einer Klausur, um über anstehende Zukunftsprojekte gemeinsam zu beraten bzw. zu entscheiden. In der Aisttalstraße wird ein neuer Gehsteig errichtet. Das Renaturierungsprojekt Poneggenbach wird um einen Fischaufstieg erweitert und der Gemeindegrund in Zirking für die notwendigen Grundeinlöseverhandlungen herangezogen. Auch für die Nachnutzung des Grafenspitals haben sich alle Fraktionen geeinigt. Es sollen dort 15m² große Kleinwohnungen mit gemeinsamen Koch-, Nasszellen und Aufenthaltsräumen für Fernpendler und Lehrlinge geschaffen werden. Für das neue Gesundheitszentrum sollen Verkehrslösungen zur Entlastung des Zentrums umgesetzt werden. Für den geplanten Geh- und Radweg Winden beginnen nun die konkreten Verhandlungen.

Überarbeitung des Flächenwidmungsplanes

In dieser Ausgabe appellieren wir auch an alle Grundeigentümer, ihre Widmungswünsche für Bauland dem Bauamt bis spätestens 17. Juni mitzuteilen. Der Gemeinderat wird über alle Ansuchen entscheiden und bis 2035 die wesentliche Weichenstellung treffen, wie bzw. wo in unserer Gemeinde künftig gebaut werden darf. Wir wollen nachhaltige Lösungen treffen und Schwertberg als attraktive Wohngemeinde mit Naherholungsangeboten weiterentwickeln.

Sie sehen, es gibt viel zu tun.
Es macht Freude, im Dienst dieser tollen Gemeinde zu stehen

Ihr Bürgermeister

Max Oberleitner

Schwertberg hilft Geflüchteten aus der Ukraine

27 ukrainische Flüchtlinge fanden in Schwertberg bislang Zuflucht, davon 3 Familien (8 Personen - darunter 3 Kinder) in einem leerstehenden Trakt des Seniorenheimes und einer Wohnung der Gemeinde.

Willkommensabend für ukrainische Flüchtlinge in Schwertberg

Am 31. März 2022 lud Bürgermeister Max Oberleitner alle Flüchtlinge und ihre Gastfamilien in den Festsaal des Seniorenheimes, um die geflohenen UkrainerInnen miteinander zu vernetzen, Kontaktdaten auszutauschen, ihre offenen Fragen zu beantworten bzw. Unterstützung zu organisieren, wo noch Hilfe benötigt wurde. Ein besonderes Danke gebührt dabei unseren beiden Lenas, die vor vielen Jahren aus der Ukraine nach Schwertberg zogen, hier ihre neue Heimat fanden und nun freiwillig als DolmetscherInnen helfen bzw. ihren Landsleuten als erste Anlaufstelle bei Fragen und Anliegen zur Verfügung stehen.

Nicht nur der Bürgermeister, sondern auch die UkrainerInnen waren von der enormen Hilfsbereitschaft der SchwertbergerInnen überwältigt. So wurden in den Wochen davor von der Bevölkerung viele Sachgüter, vor allem Lebensmittel, Hygieneartikel, Bettzeug, Polster und Decken gesammelt. Die Volkshilfe spendete Betten und Putzmittel, die Perger Lions lieferten fehlende Möbel und Küchenutensilien, die Firma Pfanner verschenkte Fruchtsäfte.
Das Bauhofteam richtete das Quartier für die Flüchtlinge im ehem. EKIZ des Seniorenheimes ein. Die Gemeinde ließ sogar eigene Duschkabinen errichten.

Unsere Musiker sammelten bei ihrem Benefizkonzert 1.000 Euro für die Flüchtlinge und 500 Euro für die Kirchensanierung.

Das Begräbnisquartett des Musikverein Schwertberg organisierte auf Initiative von Erich Schöfl ein Benefizkonzert und spendete 1.000 Euro ihres Erlöses für die Flüchtlingshilfe im Ort. Familie Grünberger backte einen Willkommenskuchen für den Empfang.

Die Flüchtlinge wollen so schnell wie möglich Deutsch lernen und viele von ihnen auch gleich Arbeit finden. Bürgermeister Max Oberleitner versprach weiterhin volle Unterstützung und das jüngste Kursangebot „Mama lernt Deutsch“ für die Flüchtlinge zu erweitern.

Gespräche mit Flüchtlingen funktionierten dank der Unterstützung der eigenen Landsleute, die vor Jahren aus der Ukraine nach Schwertberg zogen, bestens..

Die Lionsgruppe Perg und Präsident Alfred Hrusca lieferten das benötigte Mobiliar selbst an.

Familie Grünberger backte einen Willkommenskuchen in den ukrainischen Farben und Lettern.

Dimitri und Liudmyla druckten alsUnterstützung ihrer Landsleute T-Shirts gemeinsam für die Ukraine, die ab sofort im Schwertberg Bräu erworben werden können.

Sprachkurs für ukrainische Flüchtlinge

Von den 27 ukrainischen Flüchtlingen, die bereits in Schwertberg angekommen sind, wurde der Großteil von Verwandten oder hilfsbereiten SchwertbergerInnen aufgenommen. Acht Geflüchtete sind im ehemaligen Eltern-Kind-Zentrum untergebracht. Um den ukrainischen Flüchtlingen den Alltag und vor allem das spätere Arbeitsleben zu erleichtern, hat die Gemeinde Schwertberg binnen weniger Tage einen Sprachkurs ins Leben gerufen. Die ehemalige Volksschuldirektorin Gabriele Lemoch und Herr Thomas Heilmann, ein Deutschlehrer aus Perg, haben sich zur Verfügung gestellt, den Kurs abzuhalten und die Flüchtlinge somit bestmöglich auf das Leben in Österreich vorzubereiten. Gemeinsam mit unseren engagierten DolmetscherInnen, die den beiden unterstützend zur Seite stehen, wird der Kurs zweimal wöchentlich abgehalten. Am Donnerstag, den 07. April 2022 fand der Kurs erstmals statt und wurde sehr gut von den Flüchtlingen angenommen. Insgesamt 16 Flüchtlinge nahmen an der ersten Einheit teil. Um den Flüchtlingen das Lernen zu erleichtern, stellt die Gemeinde Schwertberg Deutschbücher und viele weitere Unterlagen zur Verfügung. Das Interesse an diesem Sprachkurs geht über die Gemeindegrenzen hinaus. So nehmen auch zwei UkrainerInnen das Angebot des Kurses in Anspruch, die in Ried in der Riedmark aufgenommen worden sind.

Frau Gabriele Lemoch hat die Gruppe gemeinsam mit Herrrn Beba, der dankenswerter Weise als Dolmetscher fungierte, die ersten drei Einheiten abgehalten.

Wie können Sie aktuell UkrainerInnen helfen?

Private Unterkunft bereitstellen

Unter https://www.land-oberoesterreich.gv.at/files/ukraine/index.html bzw. über nachbarschaftshilfe@ooe.gv.at können Sie eine private Wohnmöglichkeit anbieten. Dabei macht es keinen Unterschied, ob es sich um ein Zimmer, eine Wohnung oder ein Haus handelt, das Sie bereit stellen können.

Sich freiwillig engagieren

Über die Plattform „ZusammenHelfen in OÖ“ vom Verein „dieziwi“ werden im Auftrag des Landes Oberösterreich freiwillige Initiativen und Freiwillige vernetzt. Neu entstandene Initiativen und bereits bestehende können sich bei der Plattform melden, bekommen dort Unterstützungen und werden auf der Website von ZusammenHelfen sichtbar gemacht, um so auch weitere Freiwillige zu gewinnen. „ZusammenHelfen in OÖ“ ist zudem die zentrale Anlaufstelle für alle Gemeinden rund um freiwilliges Engagement für geflüchtete Menschen.

Spenden

Die Volkshilfe übernimmt in Oberösterreich die Logistik und Abwicklung. Sachspenden (primärer Bedarf: Hygieneartikel und Verbandsmaterialien) können in den 22 Shops der Volkshilfe in Oberösterreich abgegeben werden.

Caritas-Nothilfe in der Ukraine:
Die Caritas ist seit 30 Jahren in der Ukraine aktiv. Ihr starkes Partnernetz ermöglicht es, rasch zu helfen. Konkret hilft die Caritas mit der Verteilung von Nahrungsmitteln, Heizmaterial und Hygieneartikeln bis hin zur Unterstützung von Kindern in Schulen und in sogenannten „Child-Friendly-Spaces“ sowie der Pflege von älteren Menschen in entlegensten Dörfern.

Selbstverständlich ist es ebenso möglich, Ihre Spende auf das Hilfskonto der Gemeinde „Schwertberger helfen Schwertberger“ für Menschen in Notsituationen zu Überweisen. Bankverbindung: AT13 3461 3000 0010 3572

Ukrainischsprachige Personen benötigen Auskunft in der Muttersprache?

Ukrainischsprachige Mitarbeiterinnen und Mitarbeiter des Österreichischer Integrationsfonds (kurz: ÖIF) beantworten an der Hotline unter +43 1 715 10 51 - 120 von 08:00 bis 18:00 Uhr alle Fragen zur Versorgung, Orientierung, Wohnen und Arbeiten in Österreich und informieren über die dafür zuständigen Stellen.

Aktuelle Corona Regelungen

Die Gemeinde ist bemüht, Sie immer so gut wie möglich auf dem Laufenenden zu halten. Aktuelle Änderungen der Maßnahmen finden Sie auf unserer Website: www.schwertberg.at. Hier geben wir Ihnen einen Überblick der derzeit herrschenden Regelungen (Stand 19.04.2022).

Regelungen seit 16. April 2022 (vorerst bis 8. Juli)

FFP2-Maskenpflicht
Die FFP2-Maskenpflicht gilt nur noch in geschlossenen Räumen von:
- Krankenanstalten, Alten- und Pflegeheimen und vergleichbaren Settings,
- öffentlichen Verkehrsmitteln und deren Haltestellen sowie Taxi,
- Kundenbereichen des lebensnotwendigen Handels,
- Verwaltungsbehörden bei Parteienverkehr und
- Einrichtungen zur Religionsausübung, außer diese werden zwecks einer religiösen Zusammenkunft wie z.B. einer Messe betreten

Das Tragen von FFP2-Masken in allen geschlossenen Räumen wird weiterhin empfohlen.

3-G-Regel:
3-G-Nachweise müssen nur noch von Besucher:innen, Mitarbeiter:innen und Dienstleister:innen in Krankenanstalten, Alten- und Pflegeheimen und vergleichbaren Settings erbracht werden.

Grüner Pass:
Die Gültigkeitsdauer von Impfzertifikaten über eine weitere Impfung (3. Impfung) wurde auf 365 Tage verlängert.

COVID-19-Präventionskonzepte:
Die Erstellung bzw. Bestellung von COVID-19-Präventionskonzepten und -Beauftragten ist nur noch in vulnerablen Settings sowie bei Zusammenkünften mit mehr als 500 Personen notwendig.

Absonderung:
Ab dem 5. Tag der Isolation gilt bei mindestens 48 Stunden Symptomfreiheit, dass die Isolation bei leichtem Krankheitsverlauf oder asymptomatischen Infektionen beendet ist. Es gilt jedoch für weitere 5 Tage eine Verkehrsbeschränkung. Um eine vorzeitige Aufhebung der Verkehrsbeschränkung zu erwirken, kann eine Freitestung erfolgen.

Test-Angebot seit 1. April 2022

Mit April wurde in Oberösterreich das Test-Angebot den neuen Vorgaben des Bundes angepasst. Künftig werden den Bürgerinnen und Bürgern **fünf PCR- oder fünf Antigen-Tests pro Person und Monat** kostenlos zur Verfügung gestellt.

Die fünf **kostenlosen PCR-Tests** werden über das bewährte System von „OÖ gurgelt" bei den SPAR-Märkten ausgegeben oder in den Apotheken durchgeführt.

Man muss entweder auf der Website von „OÖ gurgelt" oder schriftlich in der Apotheke bekanntgeben, für welches Testsystem man sich für das aktuelle Monat entscheidet. **In einem Monat ist also nur entweder PCR-Testen über ‚OÖ gurgelt" oder in der Apotheke möglich.** Im April können ausnahmsweise fünf weitere PCR-Tests verwendet werden, wenn man vorhandene Tests noch im eigenen Haushalt hat.
Die **fünf kostenlosen Antigen-tests** stehen in den Apotheken zur Verfügung. Die Anmeldung und die Anleitung zur Durchführung der kostenfreien Antigen-Tests wird in gewohnter Weise über das Selbsttest-Portal erfolgen, so wie das bisher schon bei den Wohnzimmertests der Fall war. Behördlich angeordnete Testungen werden weiterhin in Zusammenarbeit mit dem Oö. Roten Kreuz an behördlichen Teststraßen angeboten. Für die Möglichkeit der nachfolgenden Freitestung wird in bereits gewohnter Weise ein Gurgelset mit nach Hause gegeben. Für Besucherinnen und Besucher von Alten- und Pflegeheimen ist vor Ort eine zusätzliche Antigen-Testung in Form eines Selbsttests möglich.

Corona-Schutzimpfung

Wer sich impfen lassen möchte, kann unter **www.ooe-impft.at** in ganz OÖ einen Termin buchen. Die zentrale Anlaufstelle ist noch die Impfstraße im Donaupark in Mauthausen. Dort sind derzeit auch Impfungen ohne vorherige Terminbuchungen möglich. Geändert haben sich jedoch die Öffnungszeiten.

DieImpfstraße in Mauthausen (Donaupark) hat jeden Freitag 08:00-12:00 Uhr und 13:00-17:00 Uhr geöffnet (für Pfizer-Impfungen auch ohne Anmeldung möglich).

Der ‚Grüne Pass" ist ab der 3. Impfung ein Jahr gültig.
Viele „Grüne Pässe" laufen im Sommer ab. Wer im Sommer verreisen möchte, ins Ausland fährt, Großevents besucht etc., sollte auch in Zukunft einen 3G-Nachweis erbringen können.

(COVID19-Impfaktionen werden aus Bundesmitteln finanziert.)

Nachbericht Verteilung Corona-Selbsttests

Mit dem Auslauf der Corona-Massentestungen am 1. April wurde auch die Ausgabe der Corona-Selbsttests im Gemeindeamt eingestellt.
Neun Wochen lang wurden die Selbsttests von den GemeindemitarbeiterInnen ausgegeben. Dabei wurden rund 20.000 Tests an die Bevölkerung verteilt.
Vielen Dank, an alle MitarbeiterInnen, die bei der Verteilung der Corona-Tests mitgearbeitet und so einen wichtigen Beitrag zur Eindämmung des Virus geleistet haben.

Beschlüsse des Gemeinderats

Rechnungsabschluss 2021

Mit der letzten Gemeinderatssitzung am 24. März 2022 wurde der Rechnungsabschluss des Jahres 2021 beschlossen. Die Marktgemeinde Schwertberg freut sich, trotz der Realisierung von vielen wichtigen Großprojekten, einen den historisch niedrigsten Schuldenstand (unter EUR 5 Mio.) seit rund 40 Jahren erreicht zu haben.

Digitaler Leitungskataster & Kanalinspektion

Die Linz AG wurde beauftragt, in der Zone 1 (Poneggen/Doppl), sowie in der Pergerstraße insgesamt ca. 27 km Kanalnetz und rund 800 Schächte zu inspizieren, reinigen und digital zu erfassen.

Aufnahme eines Darlehens zur Teilfinanzierung der Projekte „Hochbehälter Lina“ und „Erneuerung Bachstraße“

Zur Durchführung der beiden Projekte ist ein Darlehen in der Höhe von insgesamt EUR 860.000 vorgesehen. Die Gemeindeverwaltung hat diese Darlehensaufnahme ausgeschrieben. Insgesamt haben vier Banken Angebote abgegeben. Angenommen wurde das Angebot der UniCredit Bank Austria als Bestbieter mit einer Laufzeit bis 31.12.2047 zu einem Fixzinssatz von 1,15% auf die gesamte Laufzeit.

Errichtung Gehsteig in Aisting

Die Finanzierungsbestätigung zur Errichtung des Gehsteiges in Aisting wurde genehmigt.

Hier entsteht der neue Gehsteig in Aisting.

Die Herstellungskosten einschließlich Grundeinlösekosten werden auf EUR 90.000 geschätzt. Dabei erfolgt eine 50:50 Kostenteilung zwischen Land Oberösterreich und Gemeinde Schwertberg, sodass der Gemeindeanteil EUR 45.000 beträgt.

Im Zuge der Bürgeranfragen über die Errichtung eines Schutzweges wurden vom Land Oberösterreich Geschwindigkeitsmessungen durchgeführt. Diese haben ergeben, dass es notwendig ist, die Geschwindigkeit auf der Aisttalstraße zu Gunsten der Anrainer zu verringern, da die Durchschnittsgeschwindigkeit bei über 60 km/h liegt. Somit ist im Durchschnitt eine Abweichung von mehr als 10 km/h zur erlaubten Geschwindigkeit gegeben, weshalb es momentan zu gefährlich wäre, einen Schutzweg zu errichten. Die Geschwindigkeit muss entsprechend der Straßenverkehrsordnung mit anderen Maßnahmen (vermehrte Geschwindigkeitsmessungen durch das Land OÖ sowie häufigere Polizeikontrollen) gesenkt werden, bevor eine neue Messung und daraufhin die Planung eines Schutzweges durchgeführt werden kann. In der Erstphase sind zwei Querungshilfen geplant, um die Geschwindigkeit auf der größtmöglichen Strecke zu verringern. Ziel der Gemeinde und der Landesstraßenverwaltung ist, zwei Schutzwege zu errichten.

Bauhof NEU

Über die Vergabe verschiedener Aufträge im Zuge des neuen Bauhofes wurde abgestimmt. So wurden beispielsweise ein wartungsfreier Ölabscheider, eine 16.000 Liter-Zysterne zur Regenwassernutzung und die Fliesenlegerarbeiten in Auftrag gegeben. Die Mehrkosten betreffend der Innenputzarbeiten wurden nachträglich genehmigt.

Der große 16.000 Liter Zisternentank wird im Bereich des Innenhofes in die Erde verfrachtet und dient den Bauhofmitarbeitern künftig als Brauchwasserspeicher für das Waschen der Fahrzeuge, zum Blumengießen etc.

Darüber hinaus laufen zur Zeit die Vorbereitungen für die Gestaltung der Außenanlage und die Asphaltierungsarbeiten.

Die Fassade wurde bereits verkleidet.

Vorarbeiten für Asphaltierung laufen auf Hochtouren.

Der 16.00 Liter Zisternentank dient den Bauhofmitarbeitern künftig als Brauchwasserspreicher.

Neuer Linksabbieger und Gehsteig

In den nächsten Wochen wird von der LAWOG auf der Aisttalstraße ein Linksabbiegestreifen für die künftigen BewohnerInnen der Wohnanlage am Ziegelofengelände errichtet.

Im Zuge dessen wird entlang der L1415 auch ein neuer Gehsteig erbaut. Die anfallenden Kosten werden zwischen der Gemeinde und der Fa. LAWOG in etwa geteilt. Die Firma Sport Mayr hat nördlich der Baustelle ein Grundstück erworben, welches sie für künftige Kundenparkplätze nutzen wird. Für den neuen Gehsteig tritt das Unternehmen Sport Mayr die notwendige Grundfläche ab. Die ehemaligen Parkplätze vom Hauseck bis zur Hofzufahrt vom Sport Mayr, werden aus verkehrssicherheitstechnischen Gründen rückgebaut und als Grünfläche gestaltet. Als Grundeigentümerin übernimmt die Marktgemeinde Schwertberg die Gestaltung der Grünflächen.

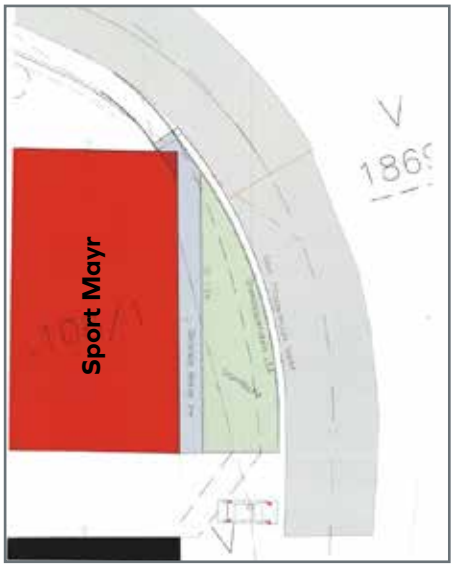

Plan der zu gestaltenden Neuerungen auf der Aistthalstraße nahe der aktuell gebauten LAWOG Wohnhäuser.

PV Anlagen für den neuen Bauhof und Pfarrcaritas KIGA

Sowohl der neue Bauhof, als auch der neue Pfarrcaritas Kindergarten wurden mittels PV Anlagen ausgestattet.

Pfarrcaritas Kindergarten
Gerade rechtzeitig zu den enorm steigenden Energiepreisen, konnte die Photovoltaikanlage im neuen Caritas KIGA installiert werden.

Die Anlage ist 40 Kilowat-Peak stark und wurde von der Firma Helios für die nächsten 13 Jahre zur Verfügung gestellt. Danach geht sie in den Besitz der Marktgemeinde Schwertberg über und hilft der Gemeinde auf lange Sicht, Kosten zu senken.

Da die Gemeinde erst im Vorjahr den Vertrag mit Helios fixierte, musste das bereits fertige KiGa-Dach statisch für die große PV-Anlage adaptiert werden. Anstelle der Bekiesung wurden leichtere brandschutzsichere Matten montiert. Die notwendigen Investitionen betrugen rund 9.000 Euro.

Neuer Bauhof
Anders als beim Caritas Kindergarten war die Installation einer Photovoltaikanlage von Anfang an geplant. Allerdings wurde hier, aus den gleichen Gründen wie beim Kindergarten, noch einmal nachjustiert. Anstatt einer 18 Kilowatt-Peak Anlage wird im Mai eine 66 Kilowatt-Peak Anlage montiert werden.

Kostentechnisch beläuft sich die Energiesicherung auf EUR 85.000, wobei die Gemeinde davon aus geht, dass sich die Anlage bereits in rund 6 bis 7 Jahren selbst amatisiert haben wird.

Mit der Errichtung der 66 kWp PV-Anlage am neuen Bauhof ist auch die Gründung einer Energiegemeinschaft geplant. Ziel ist, die am Bauhof in Schwertberg erzeugte Überschussenergie an die Mitglieder der Energiegemeinschaft zu liefern. Eine diesbezügliche Projektvorstellung fand in der letzten Sitzung des Umweltausschusses statt. Bürgerinfoabende dazu folgen.

Die 40 KW-Peak PV-Anlage hilft Schwertberg grüner zu machen und die Energiekosten zu senken.

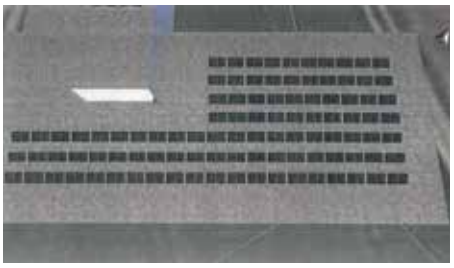

Statt einer 18 KW-Peak Anlage wird am neuen Bauhof eine 66 KW-Peak starke PV-Anlage montiert.

Fassade der FF Aisting-Furth bereits fertig saniert

Pünktlich für die bevorstehende 90 Jahrfeier der FF Aisting-Furth am 23. und 24. Juli wurde das FF-Zeughaus neu herausgeputzt.

Die Fassadensanierung konnte bereits im April planmäßig abgeschlossen werden.

Das Zeughaus der FF Aisting/Furth ist fertig saniert.

Hochbehälter Lina

Wie bereits in der letzten Ausgabe der Gemeindezeitung bekannt gemacht, wird in Lina ein Hochbehälter errichtet, um die Wasserversorgung in höhergelegenen Ortsgebieten zu sichern.

Bereits Ende März wurden die Arbeiten zur Errichtung des Hochbehälters gestartet. Mit den Arbeiten geht eine Straßensperre einher, durch welche es zu erheblichen Behinderungen im Straßenverkehr kommen kann, da die Durchfahrt ab Grabenhäuser bis Lina Dorf größtenteils gesperrt ist. Radfahren ist mit Vorsicht erlaubt. Behinderungen sind allerdings möglich.

Beim Wasserleitungsbau wandert die Baustelle mit dem Baufortschritt mit. Das heißt, dass die Zufahrt zu den Liegenschaften teilweise nur über die Umleitung möglich ist. Die Zufahrt zur Baustelle ist auf beiden Seiten möglich. Das voraussichtliche Bauende der Bauarbeiten wird Ende November 2022 sein.

Aufgrund der bei den ersten Baggerungen aufgetauchten Felsen im Untergrund, mussten Anfang April Sprengungen durchgeführt werden.

Wir bedanken uns für Ihr Verständnis!

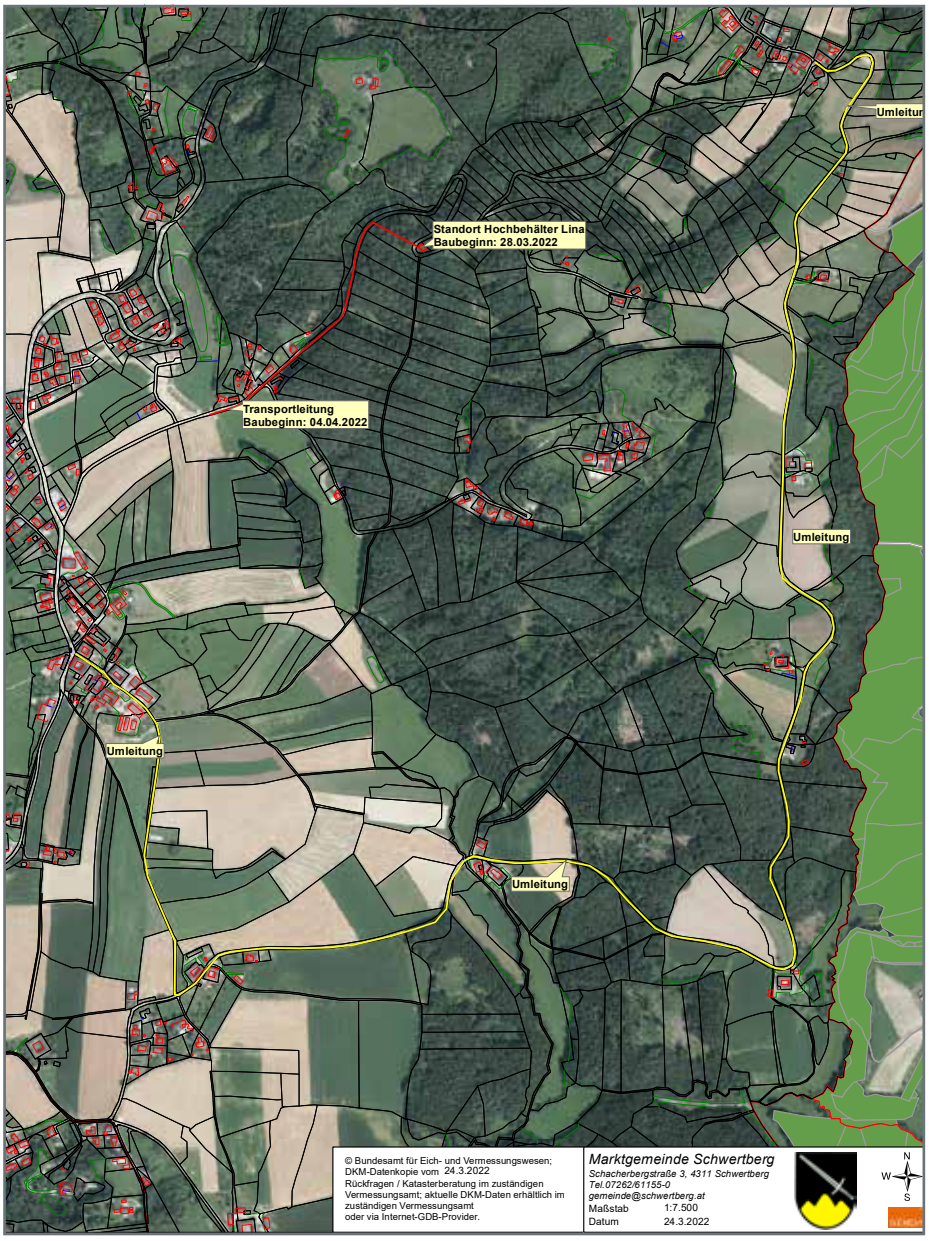

Plan der Straßensperre inklusive Umleitung.

Die ca. 1km lange neue Wasserleitung vom künftigen Hochbehälter nach Winden/ Windegg wurde großteils gebohrt, um die Straße möglichst wenig zu beschädigen.

Bei den Grabungen für den Hochbehälter in Lina, stieß man fast ausschließlich auf Felsen, weshalb Sprengungen durchgeführt werden mussten.

Waldbrandschutzverordnung wieder in Kraft

Die ersten Monate des Jahres 2022 waren besonders trocken. Um der Gefahr von Waldbränden bei anhaltender Trockenheit vorzubeugen wurde von der Bezirkshauptmannschaft Perg mit 22. März 2022 die bereits bekannte Waldbrandschutzverordnung bis auf Weiteres wieder in Kraft gesetzt.

Das bedeutet, dass jedes Entzünden von Feuer, dazu zählt auch rauchen, im Wald oder in der Nähe von Wäldern verboten, ist. Auch am Pfadfinderplatz der Gemeinde und der Freizeitwiese sind ab sofort offene Feuer (Lagerfeuer) strengstens untersagt.

Bei Verstößen drohen Geldstrafen von bis zu EUR 7.270 oder eine Freiheitsstrafe von bis zu vier Wochen. Die Marktgemeinde Schwertberg appelliert jedoch an Ihre Vernunft - achten wir auf unsere Wälder und lassen es erst gar nicht so weit kommen!

AMTSBLATT

DER BEZIRKSHAUPTMANNSCHAFT PERG

Jahrgang 2022 **Ausgegeben am 22. März 2022** **www.ris.bka.gv.at**

Nr. 1 Verordnung: **Verordnung der Bezirkshauptmannschaft Perg zum Schutz vor Waldbränden (Waldbrandschutz-Verordnung 2022 – Bezirk Perg)**

Verordnung

der Bezirkshauptmannschaft Perg zum Schutz vor Waldbränden (Waldbrandschutz-Verordnung 2022 – Bezirk Perg)

Auf Grund des § 41 Abs. 1 Forstgesetz 1975, BGBl. Nr. 440/1975, in der Fassung des Bundesgesetzes BGBl. I Nr. 56/2016, wird verordnet:

§ 1
Schutzmaßnahmen

(1) In den Waldgebieten aller Gemeinden des Bezirkes Perg sowie in deren Gefährdungsbereichen ist jedes Anzünden von Feuer und das Rauchen verboten.

(2) Ein Gefährdungsbereich ist überall dort gegeben, wo die Bodendecke oder die Windverhältnisse das Übergreifen eines Bodenfeuers oder eines Feuers durch Funkenflug in den benachbarten Wald begünstigen.

§ 2
Bekanntmachung des Verbots

Waldeigentümerinnen und Waldeigentümer dürfen dieses Verbot in geeigneter Weise ersichtlich machen (§ 41 Abs. 3 Forstgesetz 1975).

§ 3
Strafbestimmungen

Übertretungen dieser Verordnung werden nach § 174 Abs. 1 lit. a Z 17 Forstgesetz 1975 mit Geldstrafe bis zu 7.270 Euro oder mit Freiheitsstrafe bis zu vier Wochen bestraft. Bei Vorliegen besonders erschwerender Umstände können die beiden Strafen nebeneinander verhängt werden.

§ 4
Schlussbestimmung

Diese Verordnung tritt mit 23. März 2022 in Kraft und mit Ablauf des 31. Oktober 2022 außer Kraft.

Der Bezirkshauptmann:

Ing. Mag. Werner Kreisl

Dieses Dokument wurde amtssigniert. Informationen zur Prüfung des elektronischen Siegels und des Ausdrucks finden Sie unter: https://www.land-oberoesterreich.gv.at/amtssignatur

Kommende Termine der Gemeinde

Kommende Gemeinderatssitzungen

Donnerstag, 12. Mai und Dienstag, 28. Juni 2022 jeweils 19:00 Uhr im Volksheim Schwertberg

Nächste Gemeindevorstandssitzung - nicht öffentlich

Dienstag, 31. Mai und um 18:00 Uhr im Sitzungssaal des Gemeindeamtes Schwertberg

Kommende Ausgaben der Gemeindezeitung 2022

3. Gemeindezeitung:
Redaktionsschluss: 1. Juni 2022
In den Haushalten: KW26

4. Gemeindezeitung:
Redaktionsschluss: 25. Juli 2022
In den Haushalten: KW34

5. Gemeindezeitung:
Redaktionsschluss: 27. September 2022
In den Haushalten: KW43/44

Nächster Bauverhandlungstermin

29. April 2022
Bitte um Terminvereinbarung

- Bei diesem Verhandlungstermin wird das Datum für den darauffolgenden fixiert. Sollten Sie einen Termin nach dem 29.04.2022 benötigen, geben Ihnen die MitarbeiterInnen des Bauamtes gerne Auskunft.

So viele fleißige Helfer wie noch nie bei der Schwertberger Hui statt Pfui-Aktion

Am 26. März fand die jährliche Flurreinigung in Schwertberg statt. Insgesamt befreiten 65 freiwillige HelferInnen Schwertberg von Müll und verbrachten gemeinsam einen aktiven Vormittag. Ganze 28 Säcke voll mit Müll konnten dabei gesammelt werden.

Organisiert wird die jährliche Säuberungsaktion des Ortes, an der Schwertberg schon einige Jahre teilnimmt, vom Umweltausschuss in Zusammenarbeit mit dem BAV (Bezirksabfallverband). Ein großes Dankeschön gebührt allen freiwilligen HelfernInnen. Allen voran waren viele VertreterInnen der Schwertberger Vereine fleißig dabei. Die Kinder vom Hort und der Nabe waren bereits ein paar Tage vorher in Schwertberg unterwegs und haben tolle Vorarbeit geleistet. Umweltausschuss-Obmann Andreas Karlinger ist vor allem darüber besonders erfreut, dass sich heuer so viele Kinder beim Müllsammeln beteiligen. Da macht es gleich viel mehr Spaß und Freude.
Denn Bewusstseinsbildung fängt bei unseren Kleinsten an.

Als Dankeschön für´s Mitmachen wurde von der Gemeinde für Stärkung gesorgt. Eingeladen wurde zu einer Jause und Getränke in den Mühlviertler Hof Geirhofer. Zusätzlich erhielten alle TeilnehmerInnen, die mit dem Fahrrad kamen, auf Initiative von Rainer Gradl, einen gratis Rad-Check und einen Radsitzbezug.

Organisator Umweltausschuss-Obmann Andreas Karlinger war selbst eifrig beim Müllsammeln.

Treffpunkt alter Bauhof – hier trafen sich alle MüllsammlerInnen zum Ausschwärmen.

Die Kinder vom Hort waren ebenso fleißig.

Ostereiersuche der Gemeinde im Park

Der Osterhase hat auch heuer wieder den Park in Schwertberg besucht.

Am Ostermontag war im Park der Hase los. Der Osterhase versteckte 300 Eier für die Schwertberger Kinder. Ab 15:00 suchten rund 50 Kinder nach den bunten Eiern. Zusätzlich verteilte der Osterhase gemeinsam mit Bürgermeister Max Oberleitner Süßigkeiten. Das Wetter hat ausgehalten und uns vor Regen verschont, sodass die Kinder alle Eier im Trockenen gefunden haben.

Bürgermeister Oberleitner und der Osterhase wünschten allen SchwertbergerInnen frohe Ostern.

Der Osterhase verteilte fleißig Süßigkeiten an die Kinder, nachdem er alle 300 Eier erfolgreich im gesammten Park versteckte.

Eröffnung „Donauradweg re.loaded“ Radregion OÖ

Am **Samstag, den 7. Mai 2022** findet die Eröffnung des neuen Donauradweg re.loaded R1.12 Weltstein-Runde statt.

Die Weltstein-Runde wird auch genannt „Aufs Dach der Welt und retour“ und ist rund 40km lang.

Am 7. Mai startet die feierliche Eröffnung des neuen Rundweges um 13:00 Uhr beim donAU Standl in Au (bei Schlechtwetter bei der Stockhalle) mit einem gemütlichen Get-Together. Um 14:45 Uhr startet die VIP Radtour. Die kulinarische Radtour führt zuerst nach Schwertberg, zum Römer-Rastplatz, wo die Radbrücke und die ÖAMTC-Self-Servicestation für kleinere Reparaturen besichtigt wird und danach zu einer kleinen Stärkung beim Biohof Mascherbauer. Ein kurzer Fußmarsch führt anschließend zum Weltstein, wo eine musikalische Überraschung wartet. Mit den E-Bikes wird weiter nach Perg zum Mannerkeller gefahren. Am Froschauer Hof in Naarn sorgt ein Glas Aronia-Direktsaft noch einmal

Route R.1.12 Weltstein-Runde
(c) Donauregion OÖ

für extra Kraft, bevor es zum donAU-Standl in Au an der Donau zurückgeht, wo die Tour ihren gemütlichen Ausklang bei Speis und Trank findet (ca. 19:00 Uhr).

Wichtig:

- Allgemeines Radeln mit Festprogramm von 13:00-17:00 Uhr
- Teilnahme mit E-Bikes ratsam
- Nur bei Schönwetter

Aktuelle Volksbegehren

Folgende Volksbegehren können im **Eintragungszeitraum vom 2. bis 9. Mai 2022** in der Bürgerservicestelle der Gemeinde Schwertberg zu den Öffnungszeiten oder online unterschrieben werden:

- Rechtsstaat & Antikorruptionsvolksbegehren
- Arbeitslosengeld RAUF!
- NEIN zur Impfpflicht
- Bedingungsloses Grundeinkommen umsetzen!
- Impfpflichtabstimmung: NEIN respektieren!
- Mental Health Jugendvolksbegehren
- Stoppt Lebendtier-Transportqual

Zu den Volksbegehren „RÜCKTRITT BUNDESREGIERUNG“ und „KEINE IMPFPFLICHT“ wurden ebenfalls Einleitungsanträge eingebacht. Diese Volksbegehren können im **Eintragungszeitraum vom 20. bis 27. Juni 2022** unterschrieben werden.

Kinderferienaktion 2022

Die jährliche Kinderferienaktion ist immer wieder ein Highlight für unsere kleinen GemeindebewohnerInnen. Selbstverständlich plant die Gemeinde auch heuer wieder ein tolles Programm auf die Beine zu stellen. Zahlreiche Schwertberger Vereine und Unternehmen waren in der Vergangenheit immer kreativ und fleißig und boten den Kindern ein abwechslungsreiches Rahmenprogramm.

Wir hoffen, auch heuer wieder auf eure Unterstützung zählen zu können und freuen uns auf eure Zusage, wieder mitzuwirken.

Wenn ihr bereits wisst, dass ihr die Aktion auch heuer wieder unterstützt, bitten wir bis Ende Mai um eine kurze Mail an: veranstaltungen@schwertberg.at.

Wir bedanken uns bereits jetzt bei allen teilnehmenden Unternehmen und Vereinen für ihr Engagement.

Ohne die Unterstützung der lokalen Vereine und Unternehmen wäre die Kinderferienaktion nicht durchführbar.

Wohnen und Wohlfühlen in Schwertberg

Bitte beachten Sie folgende Regeln, die das Zusammenleben im Ort erleichtern sollen!

Poolbefüllung melden

PoolbesitzerInnen können es meist nach den ersten warmen Tagen gar nicht erwarten, ihren Pool auszuwintern und für die Saison zu befüllen.

Aber, obwohl das Fassungsvermögen des Trinkwasserspeichers in Schwertberg mittlerweile verdreifacht wurde, bitten wir darum, Ihre Poolbefüllung bekannt zu geben. Ohne Rücksprache mit unserem Wasserbauhof kann es nämlich trotzdem zu Wasserknappheit kommen.

Aufgrund dessen melden Sie Ihre Poolbefüllung bitte bei unserem Wassermeister Johann Mühlbachler unter 0676/84 50 66 225.

Denn, auch wenn sich die Wasserknappheit vielleicht nicht direkt auf Ihren Haushalt auswirkt, die Nachbarn zwei Straßen weiter werden es Ihnen danken!

Zurückschneiden der Gartenbepflanzung

Im Frühling werden die meisten Pflanzen zurückgeschnitten. Trotzdem kommt es immer wieder vor, dass die Thujenhecke oder der Apfelbaum sich langsam auch in Nachbars Garten erstreckt.

In Österreich gilt dazu die Regelung, dass Äste, welche über die Grundstücksgrenze ragen, so schonend und fachgemäß wie möglich, abgeschnitten werden. Das Betreten und Zurechtstutzten auf dem fremden Grund ist ohne Zustimmung der Eigentümer nicht erlaubt!

Unnötigen Lärm vermeiden

Wer kennt es nicht, man sitzt gemütlich nach dem Mittagessen im Liegestuhl, genießt die Ruhe, hört die Vögelchen zwitschern und dann startet nebenan der Rasenmäher ...Beim Rasenmähen hat man sich prinzipiell an die gesetzlichen Ruhezeiten zu halten. Diese Ruhezeiten gelten Montag bis Sonntag von 22:00 bis 6:00 Uhr, sowie an Sonn- und Feiertagen.
Über diese gesetzlichen Vorgaben hinaus, bitten wir unsere GemeindebürgerInnen, aufeinander Rücksicht zu nehmen und vielleicht lieber am Samstag vor als nach dem Mittagessen zu mähen.
Dieselbe Zeitenregelung für das Rasenmähen usw. gilt übrigens auch für Gartenpartys und Feiern!

Auch hier muss man sich an die gesetzlich vorgegebenen Ruhezeiten halten. Sollte ein besonderer Anlass bevorstehen, empfiehlt es sich, die Nachbarn im Vorhinein zu informieren. Und vielleicht auf ein Gläschen einzuladen! Dann wird erfahrungsgemäß die Geburtstagsfeier, die vielleicht etwas länger geworden ist, ebenfalls kein Problem darstellen.

Sicherer Schulweg

Liebe Eltern, Erziehungsberechtige und Aufsichtspersonen!

Leider wurde in letzter Zeit wieder öfter gemeldet, dass vor den Schulen auf Gehsteigen geparkt wird. Das ist insofern ein Problem, da die Schulkinder dadurch gezwungen werden, auf die Straße auszuweichen. Dass dadurch gefährliche Situationen entstehen, muss wahrscheinlich nicht erläutert werden.

Dafür kann seitens der Gemeinde leider keinerlei Verständnis aufgebracht werden. Vor allem, da in Zusammenhang mit dem Billa-Umbau ein Elternparkplatz mit direktem Zugang zu den Schulen erwirkt wurde, der ermöglicht, dass die Kinder ohne Kontakt mit der Straße ins Gebäude gelangen können.

Wir appellieren eindringlich daran, die dafür vorgesehenen Parkflächen zu benutzen, wenn die Kinder zur Schule gebracht bzw. abgeholt werden. Sollte sich die Situation nicht bessern, muss künftig leider verstärkt auf Wachdienst und Polizei gesetzt werden.

Bitte achten wir zusammen auf unsere kleinen GemeindebürgerInnen!

Das Parken auf Gehsteigen ist GENEREL verboten!
Nicht nur vor Bildungseinrichtungen.

Appell der Schwertberger Hausärzte

Aufgrund der Pensionierungen von praktischen Ärzten wurde die medizinische Versorgung im Zentralraum Perg schwieriger. Dies stellt auch die hausärztliche Tätigkeit in unserer Gemeinde vor kaum zu bewältigende Aufgaben.
Dies umso mehr, da seit 1. April nur mehr wir, Dr. Posawetz und Dr. Rohrauer, in vollem Umfang die kassenärztliche Betreuung in Schwertberg sicherstellen.
Wir werden uns bemühen, die Basisversorgung einigermaßen aufrechtzuerhalten, können aber die Vollversorgung aller Patienten nicht mehr zur Gänze gewährleisten.

Es wird daher zu Änderungen der Patientenbetreuung kommen:
• Die Telefone sind überlastet.
• Hausbesuche werden eingeschränkt durchgeführt.
• Vorsorgeuntersuchungen können nicht mehr im bisherigen Umfang getätigt werden, längere Wartezeiten auf einen Vorsorgetermin werden auauftreten.
• Diverse administrative Tätigkeiten wie Anträge, Behandlungsberichte, usw. werden nicht mehr so rasch wie bisher erledigt werden können.
• Wir werden uns bemühen, Notfälle und schwere Krankheiten wie bisher sofort zu behandeln, dies wird sich jedoch auf die Wartezeiten auswirken, vergebene Behandlungstermine können daher nicht immer zeitgerecht eingehalten werden.
• Unser Beruf ist verantwortungsvoll. Unsere Mitarbeiterinnen und wir brauchen Regenerationszeit, daher wird es Tage geben, an denen kein Schwertberger Arzt erreichbar ist.

Damit wir auf Grund des hohen Patientenaufkommens die ärztliche Versorgung in unserer Gemeinde weiterhin sicherstellen können, sind wir auf ihr Verständnis angewiesen und ersuchen daher die Ordinationen nur im nötigen Anlassfall aufzusuchen!
Weder die Schwertberger Bevölkerung, noch wir Ärzte, oder die Gemeinde, sind für die verfehlte Gesundheitspolitik der vergangenen Jahre verantwortlich.

Ihre Hausärzte,
Dr. Rudolf Posawetz und Dr. Herbert Rohrauer

Der Imkerverein informiert

Am 18. März 2022 fand im GH Geirhofer die Jahreshauptversammlung statt. Im Zuge dieser Versammlung wurde die Wahl der Funktionäre, welche alle 4 Jahre von der Bezirksbehörde vorgeschrieben ist, durchgeführt. Es wurden alle bisherigen Personen in ihren Funktionen wiedergewählt.
Die wesentlichen Funktionäre sind:
•Obmann: Friedl Gerhard
•Obmann Stellvertreter: Ebner Heinrich
•Schriftführer: Kaufmann Johann
•Kassier: Karlinger Reinhold.
Ebenfalls wurden für 40-jährige treue Mitgliedschaft im Imkerverein 3 Imker geehrt.

Foto: V.l.n.r.: Bürgermeister StV. Petermandl Karl; Mayrwöger Franz; Friedl Gerhard; König Eugen. Kaufmann Johann; Bürgermeister StV. Weilig Karl;

Bienenkundliche Wanderungen entlang des Bienenlehrpfades:
Termine: Mittwoch 4. Mai; Mittwoch 1. Juni. Mittwoch 6. Juli.
Diese Veranstaltungen werden von einem fachkundlichen Imker begleitet, sind kostenlos und erfordern keine Anmeldung. Treffpunkt jeweils um 17.00 Uhr bei der Freizeitwiese. Für geschlossene Gruppen, wie Schulklassen, Vereine usw. außerhalb der o.a. Termine, besteht ebenfalls die Möglichkeit einer kostenlosen geführten Wanderung, bedürfen aber einer Terminvereinbarung bei Obmann Gerhard Friedl
Tel.: 07262 61510
Mob.: 0664 73908608
E-Mail: friedl_gergi@aon.at

Auch wird sich der Imkerverein bei einer Kinderferienaktion der Gemeinde wieder beteiligen.

Imkerverein Schwertberg

Das Gemeindeamt hinter den Kulissen

In der letzten Ausgabe der Gemeindezeitung startete die Vorstellrunde der Gemeindebediensteten mit den MitarbeiterInnen der Finanzabteilung. Dieses Mal im Rampenlicht: Die Damen und Herren des BAUAMTES.

Die Anlaufstelle für alle Häuslbauer

Wer Informationen zum Baurecht, die Flächenwidmung oder zur Bau- und Raumordnung benötigt, ist im Bauamt gut aufgehoben. Neben rechtlichen Auskünften bekommen Sie vom Bauamt auch Informationen zur Straßenverkehrsordnung und der Straßenverwaltung. Auch die Abwicklung gemeindeeigner Bauprojekte werden in Schwertberg von den vier hier vorgestellten Personen abgewickelt.

Die MitarbeiterInnen sind stets um Ihre Anliegen bemüht. Da Bauvorhaben oftmals ein komplexes Thema darstellen, können Besprechungen teilweise etwas mehr Zeit in Anspruch nehmen. Gerade bei notwendigen Aussagen zur Baugrundbeschaffenheit und Hangwassergefährdung sind im Baubewilligungsverfahren oft auch Gutachten bzw. Stellungnahmen notwendig, die nicht von der Bauabteilung erstellt werden und oft zu Verzögerung bei der Erteilung der Bewilligung führt. Darum bitten die MitarbeiterInnen, vorab einen Termin zu vereinbaren, damit genügend Zeit eingeplant werden kann. Eine Terminvereinbarung ist bereits ab der Absicht eines Grundkaufs sinnvoll, damit beim Hausbau keine unerwarteten Kosten und Gefahren, zum Besipiel in Verbindung mit Baurisiko oder Hangwasser, auf Sie zukommen.

Ohne das Bauamt müssten wir in Schwertberg auf neue Straßen, Internetausbau uvm. verzichten.

Ing. Gottfried Neulinger, Bauamtsleiter

Bereits seit 2014 ist Gottfried, intern auch oft liebevoll „Herr Ingenieur“ genannt, der Leiter des Bauamtes der Marktgemeinde Schwertberg.
Vor seinem Antritt des Gemeindedienstes, ist er in der Privatwirtschaft tätig gewesen. Bei uns ist er vorrangig zuständig für folgende Anliegen:

- Anlagenrecht
- Bauanzeigen
- Baubewilligungsansuchen
- Bauverhandlungen
- Bebauungsplan
- Feuerpolizei - Feuerbeschau
- Flächenwidmung
- Grundteilungen
- Raumordnung, z.B. Umwidmungen

Josef Schmidthaler, Stellvertetender Bauamtsleiter

Der langjährige Mitarbeiter des Gemeindeamtes ist nicht nur der Stellvertretende Bauamtsleiter, sondern auch für folgende Bereiche Ihr Ansprechpartner.

- Bauanzeigen
- Baubewilligungsansuchen
- Straßenpolizei
- Verkehrsrecht
- Wasserversorgungsanlage
- Kanalinstandhaltung
- Straßenbeleuchtung

Christine Schöller

Christine ist die gute Seele und der Ruhepol des Bauamtes. Mit ihrer immer freundlichen Art kümmert sie sich stets gewissenhaft um Ihre Anliegen. Ihre Hauptaufgaben im Bauamt sind:

- Bauanzeigen
- Baubewilligungsansuchen
- Hausnummerierung
- Hausnummernschilder
- Anschlussgebühren
- Raumordnung
- Schriftführerin des Umweltausschusses

Verena Killinger

Verena ist die jüngste Mitarbeiterin im Bauamt und sorgt für Schwung und Leben im Erdgeschoss des Gemeindeamtes. Die 21-Jährige absolvierte bereits ihre Lehre als Verwaltungsfachfrau in der Marktgemeinde Schwertberg. Seit der erfolgreich abgelegten Lehrabschlussprüfung ist sie aus der Bauabteilung nicht mehr wegzudenken.

- Bauanzeigen
- Baubewilligungsansuchen
- Bauverhandlungen
- Abwicklung der Bauverfahren mitsamt aller organisatorischen Aufgaben
- Schriftführerin des Bauausschusses

Flächenwidmungsplan wird überarbeitet

Die Marktgemeinde beabsichtigt den Flächenwidmungsplan und das örtliche Entwicklungskonzept für das Gemeindegebiet von Schwertberg zu überarbeiten bzw. neu aufzulegen.

In diesem Zusammenhang möchten wir allen Gemeindebürgern die Gelegenheit geben, Änderungswünsche (Umwidmungswünsche) vorab bekannt zu geben.

Für den Fall, dass Sie ein Grundstück umwidmen wollen, ersuchen wir den untenstehenden Abschnitt ausgefüllt bis spätestens Freitag **17. Juni 2022** im Gemeindeamt (Bauamt) abzugeben.

Die Widmungsanträge werden dann vorab vom Ortsplanerbüro ToposIII geprüft. Der Gemeinderat wird danach über alle Ansuchen entscheiden und bis 2035 die wesentliche Weichenstellung treffen, wie bzw. wo in unserer Gemeinde künftig gebaut werden darf. Wir wollen nachhaltige Lösungen treffen und Schwertberg als attraktive Wohngemeinde mit Naherholungsangeboten weiterentwickeln.

Das Ergebnis der Prüfung vom Ortsplanerbüro ToposIII und der Entscheidung des Gemeinderats wird dann gemeinsam mit den Grundstückseigentümern, dem Ortsplanungsbüro und der Gemeinde besprochen.

Bitte beachten Sie, dass nach der Erstellung des neuen Flächenwidmungsplans in den kommenden Jahren Einzelumwidmungen unmöglich sind. Wenn Sie planen, in den nächsten Jahren ein Grundstück umwidmen zu lassen, ist JETZT Ihre Chance, das kostengünstig zu machen!

Antrag auf Umwidmung

Datum:

Laufende Nummer:

Widmungswerber

Name	
Adresse	
Telefonnummer	
E-Mail Adresse	

Widmungswunsch

Katastralgemeinde	**O Schwertberg** **O Windegg**
Grundstücksnummer	
Derzeitige Widmung	
Gewünschte zukünftige Widmung	
Begründung für die Umwidmung	

Unterschrift

Host den Most scho kost!?

Nach zwei Jahren des Wartens ist es dieses Jahr endlich wieder soweit. Am 21. Mai findet bei der Fam. Reindl in Furth 33 die Mostkost der Ortsbauernschaft und der Landjugend statt!
Ab 14:00 Uhr werden die Gäste mit den besten regionalen Mösten und kulinarischen Schmankerln verwöhnt. Für Nicht-Mosttrinker ist natürlich mit anderen Getränken vorgesorgt.
Der Nachmittag wird vom Musikverein Schwertberg musikalisch umrahmt und die Eltern können sich entspannen und ihre Kinder für ein paar Stunden bei der Kinderbetreuung abgeben.
Wie in den Jahren zuvor werden auch wieder die Schuhplattler aus Ried um 18:00 zu sehen sein.
Nach den Schuhplattlern startet unser Abendprogramm mit den d'Aushüfn! Ab 19:00 Uhr wird die Schnapsbar eröffnet und in dieser wird hoffentlich die ganze Nacht durchgefeiert.

Die Landjugend freut sich auf euer Kommen!

DOSTE - L(i)ebenswertes Schwertberg

Gestalten auch Sie Ihr Schwertberg aktiv mit und bringen Sie Ihre Ideen ein.

Sie möchten den traditionellen Bierkirtag mitgestalten? Oder beispielsweise Ihre Ideen beim Classic Pure auf der Aiser einbringen? Perfekt! Denn wir suchen kreative BürgerInnen, Mitgestalter, Ideenbringer und Meinungsbildner aus der Bevölkerung, die auch außerhalb der Parteipolitik das Leben in der Gemeinde Schwertberg mitgestalten möchten.

Ziele des Vereins: Zur Drehscheibe von Initiativen im Ort werden, zur Erhaltung und Verbesserung des ländlichen Raumes beitragen, insbesondere durch Projekte zur Stärkung der Gemeinschaft, durch Projekte zur Landschafts- und Grünraumgestaltung und auch durch Projekte, die die Wiederbelebung der Ortskerne zum Ziel haben.
Der Verein DOSTE hat sich dieser Grundsätze angenommen und über die Jahre hinweg viele Projekte realisiert (zB Bücherzelle, Sozialgartl, Bierkirtag etc). Ganze sieben Projekte aus der Ideenschmiede DOSTE schafften es auch als „Leader-Projekt" gefördert zu werden (nämlich Regionalshop Schwertberg, Langfristiger Schutz der Bühnentechnik der Aiser-Bühne, Biohof Mascherbauer, Gastro-Überdachung Aiser-Bühne, Koa g´mahte Wiesn Schwertberg, Bienenschutzprojekt, Zillenfahren auf der Aist).
Machen Sie mit beim Dorfentwicklungsverein Schwertberg. Ihre Ideen sind gefragt! Wir freuen uns auf Ihren Input.

Anmeldungen und weitere Informationen unter:
gemeinde@schwertberg.at

liebenswertes Schwertberg
DORF- & STADTENTWICKLUNG IN OÖ

Ihr -geber
von Josef Penz

Liebe Schwertbergerinnen und Schwertberger!

Das Gute gleich am Anfang, die Temperaturen steigen, da gibt es kaum mehr Ausreden das Rad zu benutzen.

Dazu ein paar nackte Zahlen:
Mehr als sechs Millionen tägliche Alltagswege sind kürzer als zweieinhalb Kilometer, rund elf Millionen kürzer als fünf Kilometer (Stand 2018). Daran ist leicht zu erkennen welches Potenzial darin steckt, auf das Rad umzusteigen und uns allen Gutes zu tun.

Denken wir nur an die steigenden Treibstoffpreise, an die steigenden CO^2 Werte, Klimawandel.... all das kostet und wird uns in Zukunft noch viel mehr kosten.

Der Mensch braucht die Natur, die Natur braucht den Menschen nicht. Leisten wir Schwertberger unseren „homöopathischen" Beitrag und steigen wir vermehrt auf das RAD um.

Einen tollen Frühjahrsstart mit eurem „Drahtesel" wünscht
Ihr RADgeber
Josef Penz

Perger Streetworker sind in Schwertberg aktiv

Die Perger Streetworker sind aktuell mit mehreren Angeboten in Schwertberg anzutreffen. In Kooperation mit der Mittelschule sind die Streetworker jeden Mittwoch in der Mittagspause im Schulhof. Hierbei können die SchülerInnen die Microsoccer und gemütliche Sitzgelegenheiten nutzen und es wird gemeinsam Tischtennis, Basketball und Fußball gespielt.
Jeden Freitag gibt es ein Sportangebot in der Turnhalle der Schule. Treffpunkt ist um 20 Uhr und gesportelt wird bis 22 Uhr. Teilnehmen können Jugendliche zwischen 12 und 25 Jahren.

Midnightsports in der Turnhalle jeden Freitagabend.

Die Angebote der Streetworker sind kostenlos, vertraulich und freiwillig.
„Was wir reden, bleibt unter uns!“

Man kann sich neben den Freizeitaktivitäten auch mit Problemen und Anliegen an Streetwork wenden
//Arbeitslos oder Stress im Job?
//Legale und illegale Drogen machen dir Kopfzerbrechen?
//Verhütung? Schwanger – was nun?
//Termin bei Polizei oder Gericht?
//Du bist Opfer von Gewalt? Du hast jemanden verletzt?
//Probleme in der Partnerschaft? Stress daheim? Kein Schlafplatz?

Nebenbei sind die zwei Streetworker Martina Steinecker und Bernhard Reixenartner auf beliebten Jugendplätzen der Gemeinde unterwegs und regelmäßig vor Ort, wie z.B. Skaterplatz, Park, Spielplätze und im Jugendzentrum.

Streetworker Bernhard und Schwertberger Jugendzentrum-Leiterin Tanja Grillnberger

Kegeln mit dem Seniorenbund

Liebe Kegelbegeistere und alle die es noch werden möchten,

der Schwertberger Seniorenbund veranstaltet jeden Dienstag um 14:00 Uhr eine Kegelrunde. Gekegelt wird im Gasthaus Bach in Obenberg.

Falls auch Sie an der lustigen Runde teilnehmen möchten, haben Sie Glück, denn es sind noch Plätze frei.

Um Anmeldung bei Anna Maria Huber unter 0676/7796011 wird gebeten.

Psycholog. Beratung und Körperarbeit

Ich heiße Petra Burghofer, bin verheiratet, habe 2 Kinder und bin gebürtige Schwertbergerin.
Seit 1.1.2022 bin ich selbständig und biete Psychologische Beratung, Aufstellungsarbeit, Walking In Your Shoes und die Original-Bowen-Technik in meiner Praxis in der Friedhofstr. 24, 4311 Schwertberg, an.

Als Psychologische Beraterin begleite ich Sie in schwierigen oder unvorhergesehenen Lebenslagen und unterstütze Sie beim Finden einer Lösung.

Als Körpertherapeutin biete ich die Original-Bowen-Technik an. Durch sanfte Griffe über Muskeln, Faszien und Gelenke wird der Körper entspannt, in seine Balance gebracht und die Selbstheilungskräfte werden aktiviert. Bowen wirkt vor allem unterstützend bei: Rückenschmerzen, Ischias, Wirbelsäulenproblemen, Problemen von neugeborenen Babys, Kopfschmerzen, Migräne, Gelenksproblemen, Stress- und Spannungszuständen, Schwangerschaftsbeschwerden, Schleudertrauma, Kiefergelenksprobleme und Kieferleiden (Zahnregulierungen,...), Verdauungs- und Darmstörungen uvm.

Telefonische Terminvereinbarungen unter der Telefonnummer: 0681/81703854
Ich freue mich über Ihren Anruf!

Hilfsbereitschaft - UkrainerInnen in Not

Liebe SchwertbergerInnen,

was wir derzeit in Europa erleben, kann man nicht so einfach in Worte fassen. So viele Familien werden getrennt oder sogar ausgelöscht. Aus seinem eigenen Land durch Krieg vertrieben zu werden, ist einfach nur Wahnsinn! Dieser Krieg löst in anderen Ländern, aber auch in Österreich, große Not aus. Viele Dinge werden teurer bzw. verknappen. Überlebenswichtige Güter, wie beispielsweise Brot, Benzin oder Gas sind maßgeblich davon betroffen.
Ängste, Fragen und Sorgen die uns alle bewegen, im Hinblick auf das Weltgeschehen oder auch betreffend der Aufrechterhaltung unser Versorgung nächsten Winter, darauf kann leider momentan niemand eine seriöse Antwort geben. Was mich persönlich äußerst positiv stimmt, ist die Tatsache der großen Hilfsbereitschaft in der Schwertberger Bevölkerung. Es gibt sehr viele Sachspenden, aber auch finanzielle Hilfe. Darüber hinaus wird eigener Wohnbereich zur Verfügung gestellt. Dafür möchte ich DANKE sagen. Das ist nicht selbstverständlich und zeigt großes Herz. Auch von Seiten der Gemeinde versuchen wir so gut als möglich zu helfen. Das ist das Gebot der Stunde! Stehen wir als Gemeinde zusammen und helfen, auch jenen die jetzt durch die wirtschaftliche Situation in Not geraten! Jeder kann helfen und sei es mit Worten des Zuspruchs, des Mitgefühls oder Zeit, die wir uns nehmen für die, die es nicht so leicht haben! Hoffen wir, dass der Krieg bald vorüber ist und wir wieder positiver in die Zukunft sehen können.

Andreas Karlinger
ÖVP Schwertberg

Keine Worte können das Entsetzen ausdrücken über die Vorkommnisse in der Ukraine.
Bis vor Kurzem ein Alltag, wie wir ihn auch leben und jetzt Flüchtlinge im eigenen oder in einem fremden Land, einem fremden Ort, bei uns in Schwertberg.

Der Krieg vor „unserer Haustüre“ macht vielen bewusst, wie gut es uns geht und wir geben und helfen können, sei es auf Gemeindeebene wie auch privat.
Anlässe werden genützt, um Spenden zu sammeln und an karitative Organisationen zu übergeben.
Freiwillige Hände packen mit an und unterstützen Hilfsorganisationen tatkräftig.

Es zeigt sich in einer solchen Situation, dass für viele Helfen eine Herzenssache ist. Auch wenn der Grund dafür traurig und wütend zugleich macht...die Solidarität macht Mut – Mut für eine Zukunft des Miteinanders in Schwertberg und über Schwertberg hinaus.

Rainer Gradl
Die Grünen Schwertberg

„Danke gut - keine Bomben mehr“ war die Antwort eines ukrainischen Flüchtlings auf meine Frage „Wie geht es Ihnen?“. In Frieden leben zu können ist der primäre Wunsch aller Kriegsflüchtlinge. Die Heimat verlassen zu müssen weil sonst der Tod droht ist wohl für jeden Menschen ein Schlag mitten ins Herz. Umso mehr ist es unser Auftrag diesen Menschen zu helfen. Ein neues Umfeld, eine neue Sprache und neue Lebensbedingungen sind große Herausforderungen für die Flüchtlinge. Wir alle sind gefordert, diesen Menschen zu unterstützen. Sei es mit Wohnungen, bei Behördengängen, mit Dingen des täglichen Bedarfs, finanzieller Unterstützung durch den Staat und mit Deutschkursen können wir den Einstieg in die neuen Lebenswelt erleichtern. Volkshilfe, Caritas, Rotes Kreuz, Kirche, die Gemeindeverwaltung und Privatpersonen sind aktiv tätig bei der Flüchtlingsbetreuung sowohl in Schwertberg als auch in den Kriegsgebieten. Dafür gebührt allen ein großer Dank und Anerkennung für diesen Einsatz. Was für ukrainische Flüchtlinge gilt, soll auch für alle anderen Kriegsflüchtlingen gelten. Einen Unterschied an Hilfsangeboten zwischen den Flüchtlingen sollte es nicht geben. Einmal mehr zeigt sich, dass ein Krieg mit Waffengewalt keine Probleme löst, sondern nur neues Leid und Elend heraufbeschwört!

Leopold Pichlbauer
SPÖ Schwertberg

Österreich hat in der Vergangenheit schon oft bewiesen, dass wir einen großen Beitrag leisten, um das Leid zu mindern.
Dabei war es uns immer ein großes Anliegen unsere Neutralität zu wahren.

Gerade jetzt ist es ebenso wichtig, durch jede mögliche Unterstützung den Not leidenden Menschen aus der Ukraine zu helfen.
Leider wird jede Flüchtlingsaufnahme zum Problem, wenn Wirtschaftsflüchtlinge und Scheinasylanten aus fremden Kulturen einwandern.
Immer wieder kommt es seitdem zu Vergewaltigungen, Drogenmissbrauch, Raub, Messerattacken und anderen Gewalttaten.
Jeder von uns kann es fast täglich in den Schlagzeilen lesen.

Deshalb fordern wir von der FPÖ, dass kriminelle Zuwanderer sofort abgeschoben werden.
Das Abschiebeverfahren muss beschleunigt werden, damit wir mehr Platz und Ressourcen für echte Flüchtlinge aus Kriegsgebieten haben.
Denn diese Menschen haben ein Recht auf Asyl und vor allem auf Sicherheit in unserem Land!

Erich Hofstätter
FPÖ Schwertberg

Ganz Schwertberg liest!

Viele begeisterte Zuhörer und Zuhörinnen jeden Alters beim Österreichischen Vorlesetag und beim LESEHAUS.

Der Österreichische Vorlesetag wurde im Jahr 2018 vom echo medienhaus ins Leben gerufen, um sinkendes Interesse am Lesen und dem steigenden Analphabetismus entgegenzuwirken. Jedes Jahr an einem bestimmten Tag im Frühjahr wird seitdem in ganz Österreich vorgelesen, denn Vorlesen ist die Vorstufe zum selbst Lesen.

18 Kinder lauschten beim Österreichischen Vorlesetag im Schwertberger Sitzungssaal den Geschichten, die ihnen Bgm. Max Oberleitner und die LESEHAUS-Vorleserinnen Sonja Lorenz und Elisabeth Aigner vorlasen! Zu einer astronomischen Reise ins Weltall trafen sich eine Woche später die kleinsten Bücherfans beim monatlich stattfindenden LESEHAUS in der Bibliothek. Als kleines Danke gab es für die Kinder noch Materialien, mit welchen sie zu Hause ihren eigenen „Weltraum in der Schuhschachtel“ basteln konnten.

Die Kinder sind begeistert von ihrer Weltraum-Schuhschachtel

Der nächste LESEHAUS-Termin für Kinder von 6-9 Jahren mit Vorleser Martin Dreiling findet am 27. April 2022 um 16.00 Uhr in der Bibliothek Schwertberg statt.

Lange Nacht - BibliOÖtheken

Am 30. April gibt es eine Oberösterreich-Premiere: Die Lange Nacht der BibliOÖtheken. Ein bunter Reigen an Veranstaltungen erwartet die BesucherInnen in den oö. Bibliotheken. So natürlich auch in Schwertberg!

Die MINT KinderAkademie Schwertberg lädt alle Kinder im Alter von 8-12 Jahren zum „STERNDERL-GUCKEN“ ein. Die Kepler Sternwarte aus Linz ist an diesem Abend zu Gast in der Bibliothek Schwertberg! Außerdem erwartet die Kinder ein Bilderbuchkino eine Weltraum-Rätselrallye und/oder eine Sternenwanderung (je nach Wetterlage).

Samstag, 30. April 2022 von 17-21 Uhr für Kinder von 8 bis 12
Anmeldung: bibliothek@schwertberg.at oder 07262/61103

MINT KinderAkademie

Die MINT KinderAkademie Schwertberg bietet bereits seit einem Jahr Workshops für Kinder aus den Bereichen Mathematik, Informatik, Naturwissenschaften und Technik für alle interessierten Kinder an. Begeisterung und Leidenschaft für Technik und Naturwissenschaften bei Kindern und Jugendlichen zu wecken ist das Ziel der Bibliothek und der MS Schwertberg, die Initiatoren der MINT KinderAkademie.

Physik-Experimente, die zeigen wie unsere Welt funktioniert!
Zitronenbatterie, Hologramm oder Bimetallthermometer im Kinderzimmer herzustellen ist für die 12 Kinder, die am unlängst abgehaltenen Physik-Workshop teilnahmen, mittlerweile ein Leichtes. Die Vortragende und MS-Lehrerin Alina Fürnhammer konzipierte Versuchsstationen zu den Themenbereichen (Magnetismus, Elektrizität, Optik, Mechanik, Wärmelehre und Atomphysik), an denen sich die Kinder erproben durften. Ihre Beobachtungen und Erfahrungen konnten sie in einem vorbe-

Physik-Workshop mit Alina Fürnhammer

reiteten Physik-Merkheft notieren.

‚Makerspace“-Bereich in der Bibliothek Schwertberg:
Ein „Makerspace“-Bereich bietet Raum, um Dinge selber zu machen und ausprobieren zu können. Seit Jänner gibt es diese kleine kreative Ecke in der Bibliothek Schwertberg. Zu abwechselnden MINT-Themenbereichen können die Kinder dort kreative Pausen im kleinen Stil einlegen.

Alle Veranstaltungstermine der Bibliothek, der MINT-KinderAkademie und Anmeldemöglichkeiten finden Sie auf der Homepage unter www.schwertberg.bvoe.at!

Regionalshop

NEU! NEU! NEU!

„Specky“, „Whiskey-Bacon-Jam“ und Basilikum-Pesto aus Mani´s Schmankerl-Werkstatt

Whiskey-Bacon-Jam von Emanuel Wansch

Non Kaviar vom Hof Maleninsky: ganze Senfkörner mit sanftem Kaviar-Biss in den Geschmacksrichtungen Birne, Gurke, Rote Rübe und Maracuja.

Der neue „Non-Kaviar“

Neues aus dem Hort

„Testschachtelhausbau“ mit Gleichenfeier

Als wir im Jänner mit den Kindern durch das Schulgebäude in Richtung Speisesaal gingen, bemerkten wir wieder einmal die vielen Schachteln, die an den schulischen Testtagen dreimal pro Woche als Müll anfallen. Da die Kartons ungefähr die Größe eines Ziegels haben, kam uns die Idee, ein Spielhaus zu bauen. Wir wollten so viele Kinder wie möglich mit ins Boot holen und entschlossen uns, in jeder Hortgruppe einen Teil des Hauses zu konstruieren.

Kinder, Eltern, Reinigungsdamen, LehrerInnen, Direktor und wir Hortis begannen ab nun eifrig die leeren Schachteln zu sammeln (DANKE an alle). Sogar ein eigener Konstruktionsplan wurde erstellt.

Nach den Semesterferien war es dann endlich so weit. Wir hatten die benötigten 360 Schachteln beisammen und konnten loslegen.

Mit viel Eifer begannen die Kinder in Teamarbeit die Teile vorzubereiten. Dafür wurde jede einzelne Schachtel innen verstärkt und verklebt. Einige Kartons mussten zerschnitten werden, um halbe „Ziegel“ zu erhalten. Dann setzten die HausbauerInnen Baustein für Baustein auf einen Bodenkarton und klebten die Teile mit Heißkleber zusammen. Um eine möglichst stabile Mauer zu erhalten, verstärkten wir die Wände noch mit Paketklebeband. Eine Türe und zwei Fenster mussten bei der Planung mit eingerechnet werden. Die jungen BaumeisterInnen zählten immer wieder die Schachteln um genau nach Plan vorzugehen. Sogar eine Wasserwaage kam zum Einsatz. Teamfähigkeit, Genauigkeit, Geduld und Ausdauer wurden dabei spielerisch trainiert und die Gruppenzusammengehörigkeit gefördert.

Nach ca. zwei Wochen Bauzeit waren die beiden Haushälften fertig. Bei der „Gleichenfeier“ im Schulhof bedankten wir uns nochmals bei all den fleißigen HelferInnen. Dann setzten wir vorsichtig die beiden Haushälften zusammen. Bis auf kleine Ausbesserungsarbeiten waren wir mit dem Ergebnis durchaus zufrieden.
Auch ein Gleichenbäumchen durfte natürlich bei der Feier nicht fehlen. Jedes Kind bekam ein buntes Kreppapierfähnchen, das es auf eine kleine Fichte band. Zum Schluss wurden zwei Kinder durch das Los bestimmt, die den Baum auf das Dach stellten.
Wie bei einer richtigen Gleichenfeier endete das Fest mit einer gemeinsamen Jause: es gab warme Leberkässemmeln, die sich die Kinder so richtig schmecken ließen.

Das Haus wird ab jetzt in den Gruppen abwechselnd als Spielhaus verwendet.

Im Hort werden die Schachteln der Antigem-Tests erfolgreich wiederverwertet.

Bei der anschließenden Gleichenfeier wird gebührend gefeiert und das gemeinsam gebaute Haus begutachtet.

Der KIGA Bunte Welt am Wort

Wir begrüßen den Frühling und freuen uns auf Ostern!

Bei uns im Kindergarten "Bunte Welt" war in den letzten Wochen sehr viel los! Nach der lustigen Faschingszeit hat die ruhige Fastenzeit begonnen. Wir haben das Frühlingserwachen in der Natur beobachtet und erforscht und mit einem kunterbunten Frühlingsfest die Neue Jahreszeit begrüßt.

Dabei tanzten die Kinder bei strahlendem Sonnenschein, um einen bunten Frühlingsstrauch und sangen traditionelle lustige Lieder. Danach verteilten die Kinder und das Kindergartenpersonal über 250 selbstgebastelte Blumen an Eltern, Geschäftsleute und zahlreichen Menschen aus Schwertberg.
Die Freude war auf beiden Seiten riesengroß.

Der Frühling hält Einzug im Kindergarten.

Für Ostern wurden Eier hübsch bemalt.

Auch die Vorfreude auf Ostern kann man im Kindergarten täglich spüren. Beim Osternester basteln, Eier verzieren und vielen anderen Projekten, haben die Kinder die Möglichkeit, sich mit dem Brauchtum des Osterfestes auseinanderzusetzen. Mit der Osternestsuche und einer gemeinsamen Osterjause beenden wir im Kindergarten diese wunderschöne Zeit.

Auch die passenden Kübelchen warten auf den Osterhasen.

Warum Bücher für Kinder so wichtig sind?

Am 24. März 2022 war es wieder soweit: Ganz Österreich war am Österreichischen Vorlesetag dazu aufgerufen einander vorzulesen.

Im Kindergarten sind Bücher und Vorlesezeiten ein fixer Bestandteil der pädagogischen Arbeit. Kinder lieben die gemeinsame Zeit mit Erwachsenen. Es werden kognitive, emotionale und soziale Kompetenzen dabei erworben.

Der Wortschatz wird vergrößert, die Konzentrationsfähigkeit gesteigert, das Vorstellungsvermögen erweitert und auch die Kreativität gefördert. Außerdem lernt Ihr Kind durch die Geschichten, sich in andere hineinzuversetzen (Empathie).

Beim gemeinsamen Besuch in der Bücherei Schwertberg wurde den Kindern die Vielfalt der Bücher liebevoll erklärt. Wir möchten uns auf diesem Weg herzlich bei den Mitarbeiterinnen der Bücherei bedanken.

Die Kinder, die Pädagoginnen und die Mitarbeiterinnen der Bücherei haben den Vorlesetag sichtlich genossen.

Die Krabbelstube berichtet

Geburtstagsfeiern der Kinder werden groß geschrieben

Ein Thema, das uns in der Krabbelstube durch das Jahr begleitet, ist das Feiern der Geburtstage der Krabbelstubenkinder. Das Kind kann das Feiern seines Geburtstages in der Gruppe als besonderes Ritual kennenlernen und beim gemeinsamen Musizieren, Jausnen usw. ein Gefühl von Zusammengehörigkeit erleben. Das Geburtstagskind darf an diesem Tag im Mittelpunkt stehen.

Gemeinsames Singen und...

... Kerzen auspusten gehören zu jedem Geburtstag.

Farbenfroher Frühling

Pünktlich im März hat der Frühling bei uns in der Krabbelstube Einzug gehalten. Das Frühlingserwachen sowie die warmen Sonnenstrahlen ermöglichten uns viele Ausgänge in den Garten, zum Kalvarienberg oder in den Wald. Dabei erprobten die Kinder unterschiedlichste Bodenbeschaffenheiten und sammelten zahlreiche motorische Erfahrungen.
In dieser Zeit, in der Vieles zu blühen beginnt und die Farben in der Natur nach dem weißen Winter wieder zurückkehren, haben auch wir uns in der Krabbelstube unter anderem dem Thema „Farben“ gewidmet. In jeder Woche wurde eine der Grundfarben näher thematisiert.
Dabei konnten die Kinder Farben näher kennenlernen, diese sachrichtig benennen und bewusst wahrnehmen sowie Freude am Forschen und Entdecken erleben. Eine kunterbunte Woche vor Ostern mit gemeinsamem Eier färben rundete dieses kleine „Projekt“ ab.

Die Krabbelstubenkinder lernen die unterschiedlichen Farben kennen.

Ausflugstipp

Die Temperaturen steigen, die Sonnenstunden werden von Tag zu Tag mehr und damit auch die Lust, wieder vermehrt Ausflüge im Freien zu veranstalten.

Besonders mit Kindern ist man oftmals auf der Suche nach geeigneten Ausflugszielen.

Unser Tipp für Sie: Eine Zillenfahrt auf der Aist.

In den kommenden Wochen werden die Zillen wieder an der alten Waschbrücke ankern und bereit sein, Sie auf eine gemütliche Fahrt auf der Aist mitzunehmen.

Bevor die Fahrt losgehen kann, müssen Sie sich derzeit noch bei der Bäckerei Thurner (Montag-Freitag zu den Öffnungszeiten) bzw. bei der Bäckerei Winkler (Samstag, Sonn- und Feiertag zu den Öffnungszeiten) registrieren/anmelden.
Nehmen Sie daher bitte einen Ausweis mit. Vor der Fahrt, geben Sie bitte die Fahrtdauer bekannt.
Bei der Registrierung wird eine Kaution von EUR 15,00 eingehoben und die Leihgebühr beträgt EUR 5,00/Stunde.
Danach erhalten Sie den Schlüssel für das Boot.

Derzeit arbeitet eine Projektgruppe der HTL Perg fleißig an einem Onlinebuchungsportal, über das Sie die Zillen dann auch online buchen können.

Wohnen in der Schlossallee

Nutzen Sie die letzte Gelegenheit eines dieser begehrten Objekte zu mieten oder zu kaufen. Die ersten Mietwohnungen werden bereits im Sommer 2022 übergeben. Die Fertigstellung der ersten Eigentumswohnungen erfolgt im März 2023.

In bester Lage in Schwertberg, vor den Toren des Schlosses, entsteht ein einzigartiger, nachhaltiger und leistbarer Wohnbau der LAWOG mit bestem Preis-Leistungsverhältnis ohne Qualitätseinbußen.
Aufgeteilt auf mehrere Bauabschnitte entstehen hier insgesamt 57 Eigentumswohnungen und 170 geförderte Mietwohnungen mit der Möglichkeit zum Mietkauf.
Auch für Anleger ist das Objekt interessant und lukrativ.
Individuell auf Sie zugeschnittene 2-4 Raumwohnungen mit Wohnflächen zwischen 55 bis 88 m² mit ansprechenden Privatgärten, Loggien oder Balkonen machen dieses Projekt zu Ihrem neuen Zuhause.

Alle Wohnungen sind barrierefrei mittels Aufzugs zu erreichen und bieten neben einem komfortablen Tiefgaragenstellplatz auch einen zusätzlichen Freistellplatz für die 3- und 4-Raumwohnungen.
Moderne zeitlose Architektur vereint mit exklusiver Ausstattung kreieren ein außergewöhnliches Wohnerlebnis. Das Projekt überzeugt durch eine gute Infrastruktur. Alle Dinge des täglichen Bedarfs, wie zum Beispiel Schulen, Kindergärten, Ärzte, Einkaufs- und Freizeitmöglichkeiten befinden sich in unmittelbarer Nähe.

In nur 10 Minuten erreichen Sie das Zentrum von Perg und in knapp 30 Autominuten sind Sie in der Landeshauptstadt Linz. Baustart ist bereits erfolgt!

Nutzen Sie die Gelegenheit um eine Besichtigung zu vereinbaren.

Weitere Details finden Sie unter www.schlossallee.at oder unter www.zeininger.immobilien

57 Eigentumswohnungen und 170 geförderte Mietwohnungen für Schwertberg

Symbolbild

Nettomiete
€ 8,90
zzgl. € 2,20
BK pro m²

NEUE HEIMAT
www.neue-heimat-ooe.at

Ihre neue Praxis im Ärztezentrum Schwertberg

5 Häuser - 1 Zentrum

Mit dem Gesundheitszentrum Schwertberg realisiert die NEUE HEIMAT OÖ im Zentrum der Marktgemeinde Schwertberg ein innovatives Projekt, dass Praxisräumlichkeiten für Ärzte, 26 altersgerechte Wohnungen und moderne Geschäftsmöglichkeiten umfasst.

- ✓ 900 m² Ärztezentrum
- ✓ 1.000 m² Handelsfläche
- ✓ 26 betreute Wohnungen
- ✓ 70 Tiefgaragenstellplätze
- ✓ 32 Freistellplätze
- ✓ 500 m² Fitnessstudio

Voraussichtliche Fertigstellung:
2. Quartal 2024

Weitere Informationen:

Kamil Rendaszka
Leitung Vermietung und Verkauf
0732 / 65 33 01-708 oder 0664 / 53 68 884
k.rendaszka@neue-heimat-ooe.at

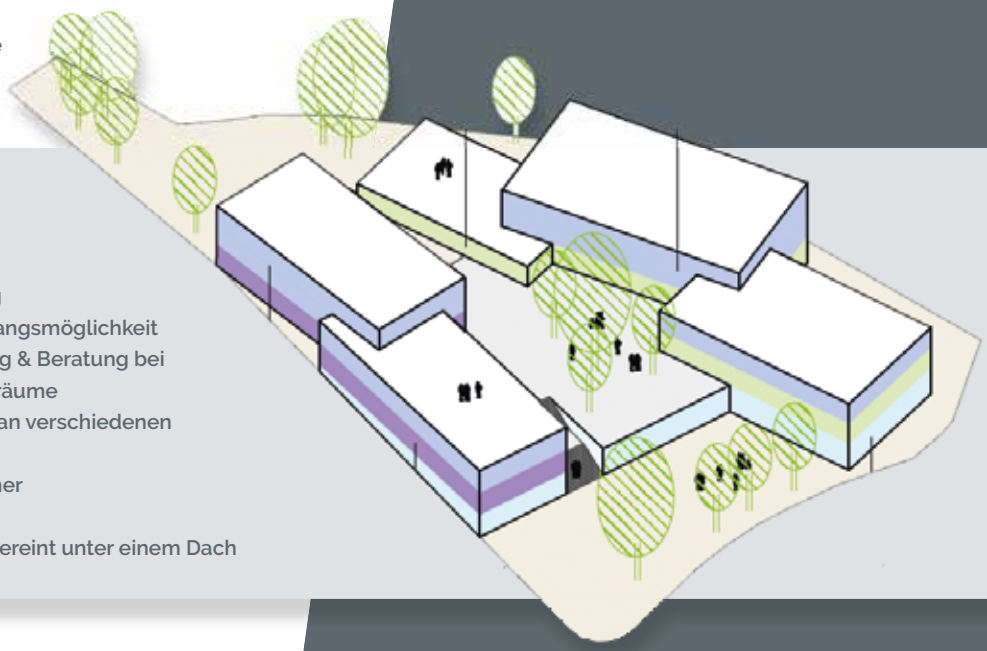

Ihre Vorteile:

- ✓ Gemeinschaftspraxis
- ✓ Variable Raumgestaltung
- ✓ Gemeinschaftliche Empfangsmöglichkeit
- ✓ Professionelle Abwicklung & Beratung bei der Errichtung der Praxisräume
- ✓ Umfangreiches Angebot an verschiedenen Dienstleistern
- ✓ Sicherer Standort mit hoher Kooperationsmöglichkeit
- ✓ Gesundheit und Fitness vereint unter einem Dach

Hier ist der perfekte Platz für Sie, Ihre Geschäftsidee zu verwirklichen!

wohnen - leben - arbeiten

Licht und Liebe – Lieder für die Seele

Benefizkonzert für das Projekt in Nigeria von Pfarrer Leonard Ozougwu am 20.05.2022.

Die beiden Musiker Boris Mitterlehner und Gerald Pernerstorfer beschreiben mit dem Namen LICHT UND LIEBE „Lieder für die Seele“ das weltumfassende Repertoire ihrer Konzerte. Es ist ein Brückenschlag zwischen unterschiedlichen, musikalischen Werken.

Aufgrund der schwierigen Situation für die Menschen in Nigeria, verspürte Gerald Pernerstorfer, einen Beitrag leisten zu wollen. Durch ihre Weltoffenheit ist es den beiden Musikern eine Herzensangelegenheit eine Benefizveranstaltung für eine Landwirtschaftsschule in der Pfarre

Schwertberg zu gestalten.

Beginn ist 19:00 Uhr

Ein großer Teil der freiwilligen Spenden wird diesem Projekt zugeführt.

Abwechslungsreiche Ausstellung in der „Galerie im Turm“

Nach 2 Jahren ohne Ausstellung auf der Burgruine Windegg ist es 2022 wieder soweit, und es gibt eine sehenswerte Ausstellung. Zu sehen gibt es:

- Fotos von Hubert Freimüller - „ZEIT IM LICHT“
- Bildhauerkunst aus Holz von Heinrich Langeder
- „Malen für die Seele“ – Acrylbilder von Angelika Heißl
- Skulpturen von Martin Amerbauer
- „ANSICHTEN AUS DER WACHAU“ von JACOB ALT

Informationen zur Burg Windegg:
Die Burg Windegg wurde im 12. Jahrhundert von regensburgischen Domherren errichtet.
Erste urkundliche Nennung 1208. Seit 1911 ist die Anlage im Besitz der gräflichen Familie Hoyos, Schwertberg. Mit der Burgruine Windegg, ca. 3 km nördlich von Schwertberg, hat OÖ. wohl das schönste Beispiel einer romanischen Burg mit Buckelquadermauerwerk.

Die Eröffnung der „Galerie im Turm“ findet am 15. Mai ab 14:00 statt.

Öffnungszeiten: jeden Sonn- und Feiertag 15. Mai bis 26. Okt. 2022, 14:00 bis 18:00 Uhr
Eintritt frei

Farbtöne im Glas © Hubert Freimüller

WAS tl & WIE singer-Collagen und Malereien

Nach einigen bekannten Künstlern hat sich die „Kulturinitiative Lichtenwagnerhaus“ heuer zwei jungen, talentierten und engagierten Künstlerinnen aus Perg und Schwertberg Daniela Wiesinger und Bettina Walenta-Wastl zugewendet. Einen Vorgeschmack auf ihre farbenfrohen Werke konnte man anlässlich des Gemeindewandertages zu Pfingsten 2019 erleben.

Die Vernissage findet am Freitag, 6. Mai 2022 um 19:00 Uhr im Lichtenwagnerhaus in Windegg statt.
Für die musikalische Umrahmung sorgt die Schwertberger Kultband QV2.
Die Ausstellung ist von 8.Mai bis 1. Juni 2022 an Sonn- und Feiertagen von 14:00 bis 18:00 Uhr geöffnet.
Die Finissage findet am 6.Juni 2022 - Pfingstmontag- ab 14:00 Uhr statt.

Nach der coronabedingten Zwangspause freuen wir uns auf einen regen Besuch!

In Schwertberg ist immer was los!

Die nachfolgenden Veranstaltungen sind in der Öffentlichkeitsabteilung der Gemeinde eingemeldet worden und durch die aktuellen Corona-Lockerungen auch durchführbar.

Veranstaltungen im Mai und Juni 2022

- **1. Mai: Maibaumsetzen,** SPÖ, Marktplatz, 14:00 Uhr
- **4. Mai: Bienenlehrpfad**, Imkerverein, 17:00 Uhr
- **6. Mai: Vernisage**, Kulturinitiative Lichtenwagner Haus, 19:00 Uhr
  Mutter-Vatertagsfeier, Pensionisten, Volksheim, 14:00 Uhr
- **7. Mai: Eröffnung Donauradweg re.loaded R1.12 Weltstein-Runde**, Start 13:00 Uhr in Au
  Florianimesse, FF Poneggen, 19:00 Uhr
- **14. Mai: Come on and sing Gospelmesse**, Pfarre Schwertberg, 19:00 Uhr
- **15. Mai: Taizé Gebet**, Pfarre Schwertberg, Pfarrsaal, 19:00 Uhr
- **21. Mai: Mostkost**, Landjugend Schwertberg, Fam. Reindl, 14:00 Uhr
- **22. Mai: Rot-Kreuz-Messe**, Kirche
- **23. Mai: Bella Italia auf dem Teller**, Gesunde Gemeinde, Ristorante La Vita, 18:00 Uhr
- **25. Mai: Premiere Freilufttheater „Der Zinker“,** Aiserbühne, 20:30 Uhr
  Lesehaus, Bibliothek, 16:00 Uhr
- **28. Mai: Firmung**, Pfarrkirche Schwertberg, 11:00 Uhr
- **1. Juni: Bienenlehrpfad**, Imkerverein, 17:00 Uhr
- **6. Juni: Gemeindewandertag**
- **10. Juni: Gartenreise mit dem Fahrrad**, ÖVP Frauen
- **11. Juni: Sautrogrennen**, MUB, 13:30 Uhr mit anschließendem Schwertberg Jammed im Park
- **16. Juni: Fronleichnamsprozession**, Pfarre Schwertberg, 09:00
- **18. Juni: ASKÖ Ortsmeisterschaft Fußball**, Stadion, 10:00 Uhr
  Sommerfest des Allgemeinen Turnvereins, Turnplatz Brucknerweg 1, 18:00 Uhr
- **26. Juni: Erstkommunion**, Pfarrkirche Schwertberg, 11:00 Uhr

Maibaumsetzen am Marktplatz

Aufstellen des Maibaumes am Marktplatz, mit Musik, Bratwürstel, Weinstand, Kaffee und Kuchen.

Das Maibaumaufstellen findet bei jeder Witterung statt.

Schwertberg

BELLA ITALIA AUF DEM TELLER

Ein italienischer Kochabend mit Frau Isabella Mavec

WO SONST KANN MAN DIE ITALIENISCHE KÜCHE BESSER KENNENLERNEN?

Lassen wir uns bei diesem Pizza-Kochabend von einer Pizzaköchin in ihre Geheimnisse einweihen und lernen wir, wie eine perfekte Pizza auch zu Hause gelingt. Wir bekommen nützliche Tipps welche Zutaten man verwenden kann und worauf man bei der Zubereitung des Germteiges achten soll.
Anschließend sitzen wir noch gemütlich beisammen, genießen und plaudern (wer möchte gerne auch in Italienisch).

ES ERWARTET UNS EIN GENUSSVOLLER ITALIENISCHER ABEND

LA VITA

EINE GUTE PIZZA BRAUCHT ZEIT

WANN / WO:
Montag, 23. Mai 2022 – 18.00 h
Ristorante La Vita, Schwertberg

KOSTEN:
EUR 40,- (Getränke inkl.)

INFO UND ANMELDUNG:
Gerlinde Scheider (Mobil 0660/9272795 / gerlinde.scheider@promaro.at)

Wir gratulieren ♡-lich

Gemeinsame Feier aller JubilarInnen wird am 13. Mai nachgeholt

Feiern wie die Feste fallen... und das machen wir gemeinsam mit allen JubilarInnen, welchen die Gemeinde auf Grund der Corona-Situation nicht persönlich gratulieren konnte. Die JubilarInnen erhalten eine persönliche Einladung und wir freuen uns auf eine gesellige Feier mit guter Stimmung, Essen und Getränken.

Nichtsdestotrotz möchten wir auch auf diesem Weg folgenden Jubilaren ganz herzlich **„ALLES GUTE UND VIEL GESUNDHEIT WÜNSCHEN“!**

Jänner 2022

Gaunersdorfer Amalia	101 Jahre
Lindner Eleonora	95 Jahre
Bauer Johann	90 Jahre
Froschauer Maria	90 Jahre
Kaufmann Maria	85 Jahre
Schmolmüller Rudolf	85 Jahre
Angerer Maria	80 Jahre
Mayr Berta	80 Jahre
Hinterholzer Franz	80 Jahre

Februar 2022

KR Billensteiner Emmerich	100 Jahre
Kapplmüller Franziska	90 Jahre
Stöllnberger Karl	80 Jahre
Pichler Christina	80 Jahre
Walch Gerald	80 Jahre

März 2022

Balló Istvánné	90 Jahre
Rosenthaler Franz	90 Jahre
Bernhard Maria	85 Jahre
Stifter Alfred	80 Jahre

April 2022

Rockenschaub Anna	90 Jahre
Nötstaller Johann	90 Jahre
Buchsbaum Maria Anna	90 Jahre
Steiner Gertrud	85 Jahre
Praher Ludwig	85 Jahre
Steinkellner Helga	80 Jahre
Friedl Ludwig	80 Jahre

Ab Mai sollte es wieder möglich sein, die Gratulationen persönlich durchzuführen. Der Bürgermeister freut sich schon auf den Besuch bei Ihnen!

UNSER Service für SIE ...

Kostenlose Sprechtage

Bürgermeister - Mag. Max Oberleitner
Immer Mittwoch Nachmittag findet der Bürgermeistersprechtag im Marktgemeindeamt Schwertberg statt. Anmeldung unter 07262/ 61155 11

Notar - Mag. Berger
Jeden 1. Donnerstag im Monat von 16:00 bis 17:00 Uhr im Marktgemeindeamt Schwertberg. Anmeldung: 07262/61155

NEU - Mag. Dr. Daxner - Notar
Mag. Dr. Daxner wechselt sich mit Notar Mag. Berger bei den kostenlosen Sprechtagen ab. Kommende Amtstage von Mag. Dr. Daxner sind 07.06.2022 und 04.08.2022.
Anmeldung: 07262/61155

Rechtsanwalt - Dr. Bamer
Jeden 1. Freitag im Monat von 13:30 bis 15:30 Uhr im Marktgemeindeamt Schwertberg. Anmeldung: 07262/611 55

Soziales

Hilfe bei Demenz/Alzheimer?
Kostenlose Demenzberatung jeden 1. Montag im Monat von 13:30 bis 16:00 Uhr in unserer Bürgerservicestelle. Terminvereinbarung bei Heidi Grasserbauer unter 0650/60 77 880 oder heidi.grasserbauer@gmx.at

Sozialberatung
Die Beratungsdienste finden montags und mittwochs von 8.00 bis 13.00 Uhr, donnerstags 14.00 bis 17.00 Uhr statt. Telefonische Terminvereinbarung notwendig unter 07262/61144-21 oder 0664/3843152

Ehrenamtlicher Fahrdienst
Dieser ist für alle Seniorinnen und Senioren gedacht, die keine eigene Transportmöglichkeit haben. Genutzt werden kann der Fahrdienst von Montag bis Freitag, für die Hin- und Rückfahrt zB. zu einem Arzt, zur Apotheke oder für Einkaufsfahrten innerhalb Schwertbergs. Anmeldung unter Tel.Nr. 07262/61155

Sozialmarkt des Roten Kreuzes
Für alle BezieherInnen des Heizkostenzuschusses ist es möglich, Lebensmittel günstig im Sozialmarkt zu beziehen. Sozialmarkt Perg, Naarner Straße 72, Montag und Freitag jeweils 15:00-18:00 Uhr und Mittwoch 11:00 bis 14:00 Uhr. Jeden Mittwoch von 9:00 bis 10:00 Uhr, macht der mobile Sozialmarkt im Hof der Gemeinde Station.

Corona-Testmöglichkeiten

Seit 1. April 2022 sind die Massentestungen (beispielsweise in Mauthausen und in Langenstein) eingestellt.

Ab sofort werden BürgerInnen fünf PCR- oder fünf Antigen-Tests pro Person und Monat kostenlos zur Verfügung gestellt.

Die kostenlosen PCR-Tests werden über das bewährte System von „OÖ gurgelt" bei den SPAR-Märkten ausgegeben oder bei den Apotheken durchgeführt.

Man muss entweder auf der Website von „OÖ gurgelt" oder schriftlich in der Apotheke bekanntgeben, für welches Testsystem man sich für das aktuelle Monat entscheidet. In einem Monat ist also nur entweder PCR-Testen über „OÖ gurgelt" oder in der Apotheke möglich.

Die fünf kostenlosen Antigentests stehen in den Apotheken zur Verfügung. Die Anmeldung und die Anleitung zur Durchführung der kostenfreien Antigen-Tests wird in gewohnter Weise über das Selbsttest-Portal erfolgen, so wie das bisher schon bei den Wohnzimmertests der Fall war.

Corona-Schutzimpfung*

Wer sich impfen lassen möchte, kann sich unter **www.ooe-impft.at** in ganz OÖ einen Termin buchen.

Öffnungszeiten der stationären Impfstraße in Mauthausen (Donaupark):
Freitag:
08:00-12:00 Uhr und 13:00-17:00 Uhr

Ihr Gemeinde-Team hilft Ihnen bei offenen Fragen gerne weiter!

*COVID19-Impfaktionen werden aus Bundesmitteln finanziert. Ab der 3. Impfung ist der „Grüne Pass" ein Jahr gültig.

Ärzte- & Apothekendienst

Unsere Ärzte:

Med.Rat Dr. Biermair
Tel.: 07262/624 22
NEUE Öffnungszeiten ab 01.04.2022
Mo, Di, Mi und Fr: 07:30-11:30 Uhr

Med.Rat Dr. Rohrauer
Tel.: 07262/613 35
Mo, Di, Do und Fr: 07:30-12:00 Uhr
Di und Do: 16:00-18:00 Uhr

Dr. Posawetz
Tel.: 07262/612 64
Mo, Mi, Do und Fr: 07:30-11:30 Uhr
Mo und Do: 17:00-19:00 Uhr

Zahnarzt - Dr. Pirklbauer
Tel.: 07262/611 31
Mo: 10:00-14:00 Uhr
Di: 8:00-12:00 Uhr & 14:00-18:00 Uhr
Mi: 8:00-12:00 Uhr & 14:00-16:00 Uhr
Do und Fr.: 8:00-12:00 Uhr
sowie nach telefonischer Vereinbarung!

Apothekendienst
Die Apothekendienste erhalten Sie in Form eines Bereitschaftskalenders in Ihrer Apotheke. Sie können aber auch unter: https://www.apothekenindex.at/apotheken/oberoesterreich/perg - abgerufen werden.

Apothekennotruf - 1455

Hausärztlicher Notdienst
Notruf 141

Das Rote Kreuz vermittelt dann zum diensthabenden Arzt. Der Notfalldienst ist keine normale Ordination, sondern nur für akute Beschwerden gedacht.

Gesundheitsnummer
Wenn's wehtut - 1450 anrufen!

Rund um die Uhr, sieben Tage die Woche – die telefonische Gesundheitsberatung.

IMPRESSUM
Herausgeber: Marktgemeindeamt Schwertberg, Schacherbergstraße 3, 4311 Schwertberg, veranstaltungen@schwertberg.at; Tel.: 07262/61155-16, Bildquellen: Inserenten, Gemeinde Schwertberg, pixabay, Adobe Stock